青島新民報
郵政登記認爲第三類新聞紙類
每日出兩大張（惟星期一無報）
發行所 青島新民報社

德軍作戰力持慎重
戰局大勢卽決定
一切行動均嚴守祕密
軍事專門家重要觀測

（柏林九日中華社電）德軍着着照預定進擊、軍事行動之詳細、尚未發表者、蓋關於軍事行動、有保持機密之必要也、進擊開始以來、入夜自八時起迄翌朝七時、國外人電信電話一切停止等、以嚴重措置、堅持極慎重方針、此次之作戰、比剎時荷蘭作戰與情勢相異、特以機械化部隊之運用、因在不自由重疊山岳地帶、希南兩軍應選擇護衛德軍優勢之部隊、利用地形、繼續頑強抵抗、而德軍得意之電擊作戰、其威力將減弱、然而德軍以絕對優勢之大空軍與空部隊縱橫活躍與地上部隊協力中、而野砲其他武器之普與、物質均占壓倒的優勢、德軍對南巴爾幹全土攻略完了、不過時間問題、而德軍之作戰主要目標、因在擾亂巴爾幹和平原動力之英勢力、故將攻擊之主力注於希臘戰線、在該方面而展開激烈戰鬥、目下由斯特魯馬溪谷前進中之部隊、一舉突入愛琴海後、將希臘分爲東西、對英軍展開非常嚴密之殲滅戰、一方對南國以保加利亞爲基地突入南國部遮斷與希臘之連絡、而使南國孤立、由奧地利匈牙利等處方面、徐徐強化包圍攻擊、不強行性急無理之山岳戰、此所謂自然消滅南軍之作戰、關於戰鬥有透、德軍當局非必樂觀、蓋頗見慎重、態度、中立軍事專門家預想大體在四週乃至五週間左右大勢可決云。

英德最後決戰
已迫在眉睫
英軍企圖避免犧牲
驅希南軍立於前線

（柏林九日中華社電）關於巴爾幹作戰、德軍採慎重態度、因避免詳細發表、故把握全貌、頗爲困難、然烏斯德意志報八日將巴爾幹作戰現階段之特徵分爲如左五點而說明、幷闡明最後之決戰刻刻迫近中之事態如下、

一、德義當巴爾幹作戰與從前同樣徹頭徹尾以本國之兵力一切不求他國援助、反之、英國與在挪威戰西部戰場合同樣、專以同盟國南斯拉夫、希臘之兵力立於前線、自己退往後方、而出以嘗戰戰術、開戰以來、德軍全然未與英軍交戰火、

一、德空軍雖出以與地上部隊緊密協同動作、但鑑於巴爾幹戰場的地形上於土部隊之活動困難、特以空軍活動爲顯著、而德空軍確保地中海之制海權、以重要作戰爲目標、

一、德軍之所以沈默者、俟作戰行動之成果完全時、始行公表、因德當局慎重態度、近代戰如突破全國境、强固之防禦陣地後、分別對付各地形、說明不入於大規模、機動戰之階段之事情、據論現在之情報所判斷德軍部隊之主要攻擊、分如次三方向前進行、卽第一沿斯都爾摩溪谷攻略希臘兵、此作戰特以地形困難、妨碍作戰之急速發展、第二德軍由保加利亞西南國境、向阿爾巴尼亞西方突進、在此方面、德軍業經佔領斯哥普雯里庫抵巴爾薩爾河之線、展開將希南兩斷之大規模作戰、第三由北方南下中之部隊、此方面之德軍、首由德南國境起行動、

一、樞軸軍不拘巴爾幹作戰、以英帝國之潰滅爲目標、卽在其他戰線留有充分餘力、英本土攻擊大西洋戰、非洲戰毫不弛緩而繼續、故對巴爾幹以外之作戰行動之意義不許過小評價。

南國賽爾維亞女人風俗之

中共調整委會
已發生破綻
首次會議無形休會

（香港九日中華社電）據重慶來電稱對於共產軍之武力衝突苦心回避中之渝僞最高當局甚於月之六日參政會中立派之建議、組織中共調整特別委員會、招集第一次會議而肝腎之中共代表周恩來、因延安方面指令缺席、其他國社黨梁漱溟事前逃避桂林、第三黨之章伯鈞仍勾留昆明、躊躇赴重慶、遂不得已而休會、如斯爲彌縫將共產黨分裂所設置之調整委員會、早已發生破綻云。

渝僞府新設
貿易食糧兩部

（上海九日中華社電）因渝僞八中全會決議、決在行政院內新設貿易糧食二部、首任貿易部長決由陳光甫就任云。

中國共產黨
赤化陰謀
公文中暴露計劃
蒙政府捕獲匪隊

（張家口九日中華社電）中國共產黨、自事變以來、藉抗日之名、伸其赤化魔手、宣傳農民之利益幸福、然此僅爲單純的宣傳、不外擴張自己勢力耳、爲達此目的、擾亂民衆、破壞房屋等事、視作家常便飯、最近蒙疆政府治安部、逮捕小隊長、所有之文書中有如左之指令、足以證明此事而窺知彼等之狂暴行爲、茲錄指令內容如左、

中華民國蘇維埃中央政府軍事委員會政治總部、密字第二八五四號訓令、現在黨之發展爲重要時期、故政治部同志、應力謀黨之擴大、尤須確實實行下列各點、（一）抗日爲一種策略、須粉碎將政府之政治機構、增強我等之力量、（二）每佔領一地、以適當方法、完全破壞該地之經濟組織、（三）佔領部會時、避免與日軍相遇、鄉村則以適當方法、確保與利用之、（二）佔領鄉村時、先殺有勢力之土豪一二名、擾亂民心、（二）殺土豪後、卽將其財產祕密分配利用於宣傳、（二）鄉村中之知識份子、則以適當方法、使之離鄉、在鄉外殺害之、（一）於必要時與知識份子修交利用、彼等使向外部宣傳我軍之戰績、（一）知識份子來投我抗日軍時、先予收容再依其階級而定殺害或利用云。

阿國使節團
覲見大皇陛下

（東京九日中華社電）目下訪日中阿富汗國訪日經濟使節團長果拉姆高斯汗氏、九日偕同該國公使茲爾費卡爾汗晉宮、午前十一時四十分在鳳凰間、覲見天皇陛下、覲畢出宮。

華北中日最高長官
犒築堤勞工
豫築堤勞工深表謝意

（開封九日中華社電）此次多田最高指揮官、及王委員長、犒賞修築新黃河堤防之勞工、並致激勵之詞、謂此後官民更應協力向事業完成而邁進、陳靜齋河南省長大爲感激、決排除萬難、完成築堤作業、同時以此旨傳達從事築堤作業之農民大衆、七日○○特務機關長、巡視新黃河築堤工程現場之時、民衆代表聞中日兩最高官對於新黃河堤防工程、關心頗切、且激勵民衆故深表謝意、並謂築堤事業、不但爲建設新河南、且實爲建設新中國、機關長亦表示決意、於新黃河畔數萬民衆之前、表示中日一體、於是連絡北京、與河南舉中日軍官民總力之世紀的民族大偉業、一月後可望達於完成之域云。

江南運河
已修復開通

（上海九日中華社電）上海杭州相結之江南運河前軍撤退之際、會被破壞、內河輪船公司自去冬以來、卽從事開發之修復、業已告竣、將自十五日起、開始就運、因該運河之運來此全長九十五公里之水路開通、浙江士產之米茶、棉花等之搬運、可見促進云。

日對海底電線
作特殊裝置
力謀增進能力

（東京九日中華社電）日遞信省爲應付電信通信之激增、關於海底電信之能率增進方法、會在考究中、經該省昌海、薩川兩技師苦心研究結果、將一回線之能力向擴提高、回線完成後裝置而完結、而海底電信、對通信向上、收雖於波狀之符合而解讀用現波行合通信能力普通一分鐘間自三十字左右、如在其以上速度、因波形崩壞致解讀困難、然此次發案之一波形正裝置、因裝置於受信器不致使波形崩壞將通信速度有飛躍一倍、加強速度可能、然此裝置機器簡單、資材亦依據從同種之部分品能製作有利、遞信省自將此裝置應用於東京小笠原間海底電信、將來更利用於由九州至大連等日滿洋方面之海線、對日本之通信而期萬全云。

日空軍部隊連翼
攻昆明要地
予大打擊收獲極大効果
轟炸蒙自使大損害

（安南○○基地九日中華社電）日派遣軍司令部八日發表我軍飛行隊因長時期天氣不良頗覺苦惱、與俾肉之歎、八日因天氣晴朗乃以小川、石橋、別府、坂口部隊○○架、主力及片倉部隊連翼、轟炸昆明市附近軍事上之要點、午後三時四十分到達目標上空、冒猛烈之防空炮火、對於市外軍事上要點、予以大打擊、收極大効果、全架安然歸還、又今津、永野、鈴木等部隊精鋭、向蒙自平地進攻、重轟炸軍事上之要點、與以極大損害。

魯各縣警備隊
討伐敗殘匪
到處收獲偉大戰果

（濟南九日中華社電）山東省內中國警備隊之活躍狀況如左、

一、鄆城縣四月一日午前十時劉佛助縣長、率領縣警備隊、及縣特務隊等掃蕩該縣第九區轄司里屯西北之王坊殿密一帶共匪、更於是夜十時許、夜襲馬莊、會使殘匪四時逃去、更於二日午前四時、在良友口與八路匪獨立營僞營長及其樂中僞第九營營長等、所率二百餘名遭遇、交戰二小時、及使匪棄屍三二具、俘虜三、鹵獲步槍六匪部向北西方潰去、現仍對之進擊中、

一、萊蕪縣在思馬莊駐剳之省警備隊、三月二十九日午後十一時、會受八路匪總容傳部下吳隨林匪約五百名之襲擊、經該隊與當地自衛團一致努力防戰、結果至十二時許卽將其擊退、

一、（臨朐縣）臨朐縣警備隊○○名三月二十五日接得在臨朐西南約七公里市家石河附近、有匪新編四百名、侵入征發某區及宣傳抗戰之報告後、立卽與日軍令西討伐隊協力、至是日正午卽將市家石河一帶包圍、對之加以猛攻、漸次實行壓迫、使其受極大打擊後、四散逃去、在此次戰鬥中、自該部落西方進攻之第○部隊長張道林始終身先隊頭、勇敢攻擊、致左腕受有流彈、然仍繼續指揮、予匪以極大損害後、向其西北方潰去。

君加爾旂日軍
擊潰頑强匪
收有極大戰果

（張家口九日中華社電）在包頭西方烏拉特旂地區、盤據之匪僞、因自黃河解凍後、趁日軍後方道路自然遮斷之機會、最近屢屢向警備機關挑戰而來、二日有抗日自衛軍郭長清部及僞東北挺身隊、馬占山部合流匪三百餘名等、襲擊君加爾旂七卜店子附近之日軍警備隊數目過少、乃向之施以猛烈射擊、日軍立以少數部隊與之奮戰、交戰十數小時後、卽行壯烈之突擊、卒使匪部潰去、而收有極大戰果、計匪部棄屍二十五、鹵獲步槍一七、步槍彈一千二百餘、手榴彈十四云。

行政院舉行
四四次會議
決議各項要案多件

（南京八日中華社電）國府行政院、於四月八日舉行第四四次會議、出席汪兆銘、周佛海、陳群、徐良、鮑文樾、任援道、趙正平、李聖五、趙毓松、諸青來、林柏生、李士群、陳濟成、楊揆一、鐵道部次長湯澄波、社會部次長汪曼雲、振務委員會委員長、主席汪院長、祕書長陳春圃。

甲 報告事項

（一）宣讀第四三次會議紀錄、（二）院長報告、據浙江省政府梅主席六日電稱、遵於本月六日就職視事、等情、已轉呈中央政治委員會備案。

乙 討論事項

（一）院長交議、准立法院咨、爲行政院所屬各部組織法中關於專門人員一項規定、分別函召集各部會同研究咨覆、俾資參考、等由、擬飭據祕書處召集有關各部、派員會商、綜具審查意見、請公決案、決議、照審查意見咨立法院、（二）警政部李部長呈、擬具感化院計劃大綱、請核議案、決議交警政部、司法行政部、財政部、軍政部、農鑛部、派員會同審查、由警政部召集、（三）財政部周兼部長、警政部李部長會呈、奉令會同核議首都警察廳暨中央警官學校增加經費各案、請擬具意見、請公決案、決議、照審查意見通過。

丙 任免事項

（一）內政部陳部長提、本部科長潘時敏、已另有職務、呈請辭職、擬免職、決議通過、（二）鐵道部傅部長提、本部專員任科員過劉穉、時難職守、擬請免職案、決議通過、（三）宣傳部林部長提、本部秘書方立時、另有任用、電影檢查委員會專任委員兼主任委員馮節、呈請辭職、擬請免本兼各職、並擬請以方立爲本部秘書、呈擬陳季詳爲本部秘書、決議通過、（四）社會部丁部長提、本部秘書凌憲文、呈請辭職、擬請免職、並擬請任命會運動指導委員會專任常務委員、決議通過、（五）司法行政部李部長提、本部若任秘書務長、決議通過、（六）警政部李部長提、擬請任王外長、爲本部專員案、決議通過、（七）水利委員會楊委員長提、本會薦任技士、擬請免職、財政局秘書王世泰、因病出缺、擬請任命案、均另有任用、決議通過云。

東亞佛教會
在南京開會

（南京九日中華社電）依日華佛教徒之大同團結、欲協力建設東亞共榮圈之東亞佛教大會、八日已在南京舉行、出席者有日本方面在華之各宗派代表、及中國方面代表等、約千名、趙叔雍部長、褚大使、亦得列席、自午前之預備大會終了後、午後二時起於國民大會堂舉行大會、褚民誼大使擔任大會總裁、議決關於中日佛教提攜諸議案、更對重慶治下之佛教徒發出宣言及通電、勸其參加和平陣營云。

華北體育協會
設各地分會
並將舉行慶祝大會

（北京九日中華社電）華北體育協會、業於去歲正式宣告成立、嗣爲謀所屬各地體育事業之發展及職權之統一起見、前已呈請教育總署轉飭所屬河北、河南、山東、山西等四省、北京、天津、青島三市教育廳局、斟酌當地情形、並與各地新民會、華北體育支部聯絡、於本年上月間成組成立、各地分會、惟因特殊情形、致未能如期實現、茲據悉、各地分會於本月卽可正式成立、同時並舉行各項慶祝運動競賽大會、總會方面、現已着手計劃一切云。

松岡外相
在蘇應酬極忙
會與建川要談

（莫斯科九日中華社電）松岡外相、終了繁忙之日程、長久活動而略披勞之自八日午前十時與建川大使二人歷一小時、交換意見、旋自午後二時赴斯塔哈特美大使招待午餐會、夜自八時半、有在日大使館原駐土耳其大使以次大公使、邸建川大使主辦之正式晚餐會、莫洛托夫人民委員以下外務人民委員部要人、樞軸國大公使均出席、極爲歡洽云。

日駐歐大公使
會議已終了
意見完全一致

（柏林八日中華社電）以日松岡外相訪德爲機來集柏林之原駐土耳其大使以次大公使、於大日松岡外相出發後、繼續在大使館連日舉行大公使會議、有所協議、八日會議終了、結果、日政府外交方針後、卽由各大公使分別報告其駐剳國之狀況、又關於以三國條約基幹、日本外交運用具體策、慎審加以協議、意見業已完全一致云。

英美荷間協議
遠東各問題
荷外相已抵馬尼拉

（馬尼拉九日中華社電）荷蘭外相克雷夫斯一行、經由美國友賽亞、乘飛剪號飛機八日午後抵馬尼拉、一方預定由馬尼拉赴荷印、此次荷蘭外相、對新聞記者團談、僅於訪問馬尼拉赴荷蘭之途次而路過除老友賽亞高等辦務官以外、不擬與美軍當局等會談、如英美荷三國會議完全不知云、又當地美當局關於參加荷蘭會議與以否認的印象、八日夜避英海軍首腦部之招待、但當地消息界待九日英遠東軍總司令官由香港抵當地、三國會談可見開會云、又一部份謂、荷蘭外相將預定延期一日、擬十一日由馬尼拉出發經由空路赴荷印云。

荷蘭外相
否認參加英美會談

（馬尼拉九日中華社電）八日抵馬尼拉之克萊芬斯荷蘭外相、九日夜總統邸赴菲島高等辦事官之晚餐會。

徵用民間船舶
發動商船法
美政府正在考慮中
決定强化統制貿易

（紐約八日中華社電）據紐約泰晤士報華盛頓電、關於船舶徵用的問題、美政府正在考慮發動一九三六年商船法、徵用民間商船、對於美國輸送軍需資材並補充對美物資輸送所需船舶之不足計、是否發動一九三六年商船法、前此政府亦沒收之交戰國船舶爲強制的買收、是否使美國海軍擔任護送美國與愛爾蘭間往來之商船、正在慎重研究中。

（又電）國防計畫進行後、對外經濟戰之展開、已成美國貿易政策指導理論、所謂緊要物資輸出統制許可制度之擴大、外國資產之凍結等、爲其積極面、而諸外國輸入統制、爲消極面、最近政府部內討論貿易統制強化、接近羅總統者一致主張設立掌管統制強化工作之中心機關、同時企圖全面的輸入統制此項活動多爲經濟國防以爲此乃援助英美及其協同國阻止樞軸國戰鬥行爲一切工作目下政府部內所考究者、乃設置政府代理機關、附與權限、對於美國所輸入之一切外國品可以決定應予防遏或應予強化。

美扣留船舶
處分問題
權限附予總統

（華盛頓九日中華社電）羅斯福大總統八日與新聞記者團會見時、關聯已保護扣留中德伊及丹麥船舶之處分方法、對義美國各港之外國船舶之購入及傭船、以權限附與大總統之法案、言明十日向下院提出之意旨、幷說明如左、日下保護之扣留義丹之再麥船、第一採購入或傭船之措置、德義兩國船舶因違反美國現行法之嫌疑、而被沒收、美政府在非常事態、在美國之權限、又因而提出之法案、對丹麥船舶以外之外國船舶、十日以內有沒收美國及外國財產之權限、又因而提出之法案、對丹麥船舶以外之外國船舶云。

國防器材費
最近支出總額
美大總統言明

（華盛頓九日中華社電）羅大總統八日與記者團會見時、以國防器材費並國防建設費、國防生產管理局、由財務省支出最近之數字、發表如次、一、自一九四一年一月至三月三個月間、對國防生產管理局財務省支出額十八億元、以此比較一九四〇年後半期之十四億元增加四億元。一、其內主要內容如次、（單位百萬元）

航空機商船兵器費	一九七
新工場施設費	二四〇
基地要塞費	五五〇

又羅氏鑑稱此等數字、對美國國防計劃之進展狀況、有滿足之狀態云云。

周督辦一行
已安抵神戶

（門司九日中華社電）出席在京都所開之東亞文化協議會之中國文學部代表、華北政務委員會、教育總署督辦周作人氏、以下隨員十八名之一行、九日晨由大連車入關門港之日滿連絡船抵日、仍乘該輪赴神戶。

日海軍代表
參觀德各地

【漢堡九日專電】日本海軍代表團、頃在德國沿海區域參觀港埠設備、船塢、及其他戰時重要建設、日海軍官員因此對於德國軍需之大量生產、予深刻之印象。

燕京高道尹
已抵保蒞任

（保定九日中華社電）決定任爲河北省公署新財政廳長之前燕京道尹高崇祿氏、與後任道尹李少微氏交接終了、已於八日午後一時十七分、乘車抵保、與至站歡迎之省公署各廳長以下寒暄後、卽赴省公署、對吳省長致就任辭云。

經濟視察團
定十一日東渡

（北京九日中華社電）東亞經濟懇談會、華北本部第二次訪日經濟視察團、京津青濟各地代表五名、已於九日齊集北京、十日應該會華北本部之招待、並訪問各關係機關、十一日啟程東渡、十四日到箱根、在富士屋旅館、與華中蒙疆及滿洲各代表集合、十五日到東京、依照既定路線視察東京、名古屋、大阪、京都、大津、門司、八幡之榆米、及別府等地、預定在日視察期間、自本月十四日至五月四日、共計廿十日云。

第卅四章 別了！古城和新月 11

前面的月梅回頭一看、見駿青攔了一個穿大衣棗色的女人、她才站住身、駿青趕過來搶去皮箱、月梅還呆…說：「您還罵吧！」駿青連連擺手說：「你還沒把我的話聽完、就是不爲你、我也得回濟口、因爲劉醉生他說只有回到家裏那才是我的出路、我也覺着他這話很對、我回去先養養精神、鍛鍊鍛鍊身體、讓些事解決出來。還有一件事、就是早先的張淑範、因爲我的一封信、她病了到現在沒好、雖然我不必對她負責可是我總有一種痛惜：所以最苦、我雖然不滿意她、可是她若眞個自殺死了、我也將永遠難過的！」月梅這才不言語了、擦擦眼睛、又陪駿青走回去、駿青默手中水濱從着皮箱、歎息說：「以後我們眞應當多多讀書、你讀書爲求謀生的技能、我讀書好矯正我性格上的弱點………」這時車頭在前面鳴鳴的怒吼、車夫咻咻喘着氣、車廂裡已坐滿了人、鈴聲也環地響了、駿青說：「車要開了！你回去吧！月梅再見！」他往車上走去、高高招着手月梅追過來說：「柏先生！給您一個東西！」駿青接過來、上了車、把皮箱放在他預定的鋪位上、又到窗前向送行的人叢中尋找着月梅、招手高聲說：「月梅！你回去吧！」月梅在下邊企着脚兒、也舉着手、尖細的聲兒叫道：「柏先生！再見！」車頭嗚嗚的怒吼、機件「克叉」「咯當」的響着、站台、路燈、送行的人、古老的城牆、都漸漸往後退、火車走了。駿青頹然地回到鋪位上、把剛才月梅交給他的那個東西一看、是一張二寸的像片、照的是半身、長長的髮、長長的睫毛、一對似乎憂鬱的大眼睛、顯露着兩個酒渦、彷彿向自己笑着。駿青把這張像片看了半天、又翻過去、見後面是鋼筆寫的小字：「柏先生留念：月梅贈。」在月梅兩個字的旁邊還有一行更小的字是「永遠不再跟您調皮的學生」。駿青不由得笑了、但接着又歎了口氣。轉頭向窗外去望就見深青色的天空、繁星萬點、中間嵌着一痕眉一般的新月、新月是才從烏雲之中掙扎出來的、光輝而澄潔、永遠追隨着車窗、這時車身已衝出了古城奔向茫茫的原野。（完）

明日續刊雪羽新作
海上虹霞

本報所載之長篇小說「古城新月」自刊載以來頗受社會一般閱者之熱烈歡迎、該小說今已結束、本報爲酬應閱者愛護之雅意、仍請雪羽先生繼續撰述「海上虹霞」小說逐日在本報披露、內容係以青島爲背景、由三十年前德管時代直說至最近、書中以二女性爲主體、一如雨後晴虹、美麗而多幻想、一如天邊晚霞、遲暮猶饒風韻、故事新穎而曲折、文筆較「古城新月」尤爲精細、對於海濱風景亦多描繪、希讀者注意是幸。

中國聯合準備銀行青島分行公告

茲爲助成各地金融機關之發展起見定自本年四月十四日起將本行辦理之每筆千元以下匯往左列地點之匯款讓歸大阜銀行辦理
煙台 海州
其匯往上述地點以外之匯款及每筆在千元以上及政府機關或同業之匯款仍由本行照舊辦理特此公告
民國三十年四月一日

招募廣告

中國人職工（各職） 若干名
希望入業者望將本人履歷書及四寸無帽大半身像片兩張遞到本廠勞務係接洽可也
民國三十年四月七日
青島市荷澤四路十四號 青島工廠

青島鹽務局招募鹽警廣告

本局現擬招募鹽警五十名、在四川路二十五號訓練三個月期滿後、分派各防服務、凡有志應募者、可按照下列各項前來報名、聽候考試錄用、特此廣告週知。
一年齡、十八歲以上二十五歲以下。
一資格、小學畢業、或有同等學力者。
一報名地點、本市大港沿二號、青島鹽務局鹽警大隊部、報名時須攜帶二寸半身照片二張。
一報名日期、自四月二日起、至十四日止、每日上午九時半、至下午四時半。
一考試日期及地點、四月十五日上午十時、自帶毛筆墨盒四川路二十五號、永裕公司台西工廠。
一待遇、每月餉洋二十元津貼五元、訓練期滿、服務成績優良者、酌予派充警長、分隊附等職、薪餉津貼、自三十元至六十元。

高級人像印画紙
各種感光材料
長春
富士
青島 濟南 橋詰洋行
青島山東路一〇七號
電話22七一二三 22八四三四號

時論

遮斷華南沿岸意義重大

日軍對華南沿岸作戰、自今春一月間開始、在雷州油尾各方面展開戰鬥、據援蔣重要物資甚多、槍彈食糧等類不計、即油類一項亦至堪驚人、茲就獸油等在外、計汽油一七二八筒、石油一七五二五筒、鯨油三〇〇〇筒、桐油一〇三三筒、其他鑛產物金類等亦相當繁多、此等軍需物資在平時亦有廣大用途、在戰時物資缺乏之際、尤感重要、若使安然如數運至渝方、於焦土工作又增加若干力量、今竟被日軍華南沿岸遮斷作戰悉數擄去、重慶方面所受嚴重打擊、殊不可以言喻、因此種軍需物資至感缺乏、在重慶制下已無法尋覓是爲歐美支持費多大力量運來者、不意費盡辛苦、淪歸重洋、將達目的之俄頃、竟爲遮斷作戰截去、此等物資援助、不惟渝方面懊喪、即歐美方面亦同其懊喪也、今華南沿岸作戰、援蔣路線完全遮斷、迭後渝僞掙扎益復困難、歐美援助方策亦感技窮、渝僞將愈陷於日暮途窮矣。

蔣自抗戰之始、非不知自力不支、但其衷心企盼有兩大目的、即歐美援助可恃、共產黨勢其驅使、期達實踐合作境地是也、其長期抗戰口號亦由此發出、然今焦土抗戰將及四載、渝僞不特於戰爭一貫慘敗到底、毫無起色、即夙夜企盼之兩大目的、亦全成畫餅、共產黨只不聽渝僞驅使、即合作亦談不到、彼共產黨之與渝方合作目的在何機會攫取渝僞政權而代之非甘願附於抗戰指揮下謀一席地者故軍政方面處處欲與渝僞分庭抗禮此種野心亦爲渝僞窺知故對共產黨行爲亦加緊防範將共兩方勾心鬥角、互相窺伺、處處激起衝突火併、至此合作迷夢已經打碎、至歐美援助尤其可憐、在歐美援助路線未全阻塞之時、雖然未與重慶方面以何種起色、但畢竟有此依靠尚有可恃、且當時對日軍華南進軍絕未料到、以爲援助路線必能永遠保持、不意泰越糾紛由日本調停和平解決後、曩所視爲援蔣路線者、今竟變爲建設東亞新秩序擁護者之一員、不啻拆毀援助棧道、然尚餘許多援助孔道、可以往來、歐美依然盡力供給、希望渝僞壽命得以延長、渝僞亦託命於此强心劑、今日軍舊其餘威、復將華南沿岸交通孔道完全遮斷、渝僞所恃續命之强心劑、至此將見斷絕、其中心惶惑自不待言、即歐美方面亦感灰心喪志、蓋歐美之所盡量援助渝僞、並非甘心願塡此無底壑、乃欲支持渝政權、徹底妨害東亞新秩序、以保其遠東權益、今援助時間不爲不久、竟一無起色、最後日軍遮斷華南沿岸、所有援蔣物資竟作贈與日軍之禮品、歐美對渝僞之失望、自有難言之苦衷、過去援助尚未收有實效今僅餘之華南交通孔道悉被封鎖、茲後援助將更感困難、且過去歐美勢力衰退尚未如今日之甚、以今歐戰情形、益趨緊張、德軍突然進軍南希、遮斷土希國境、巴爾幹大決戰即爲英國最後生死關頭、彼全力應付巴爾幹尚感不足、決無餘力再行援蔣、至美國重視者在歐洲、不在亞洲、因亞洲局勢轉變與美關係尚小、英國果然塌台、美國必不能單獨稱霸、將隨英國命運隆落下來、乃毫無疑義、歐戰緊張至此、美國尚有意經略東亞乎？即華南援蔣路線僅餘之交通孔道、即使尚能存在、恐英美對不可救藥之重慶亦將撒手、何況此時又復完全遮斷、重慶僞政權之餘命、益陷於窒息之途矣。

匈羅準備完成
將正式參戰
戰火波及全巴爾幹

【紐約九日專電】巴爾幹之戰局、德軍於有利裡有着着進展之勢、德軍此次之巴爾幹作戰、有將希臘、南斯拉夫、英國三國軍使徹底的陷入四分五裂之危機之作用、八日夜綜合達紐約各國之情報稱、大要如左、

一、由保加利亞國境進擊之德軍機械化部隊、業於數處地點向愛開海推進、完全遮斷希臘土耳其兩國國境、而德軍中央部隊排除南希軍之抵抗果敢推進、德軍與在阿爾巴尼亞之義軍完全連絡已可能也、對此希南英三國軍猛烈試行抵抗、展開激戰左右兩翼完全被遮斷之三國軍、在德軍之前潰滅、有不可避免之勢、在希臘南部之希軍、漸次不得而退却、今也已陷於孤立狀態、又賽洛尼加之放棄、已成爲時間問題、希臘主力軍在阿爾巴尼亞之壓迫。

二、一方匈牙利對南斯拉夫之態度、益持强硬化、有漸次參戰之氣氛、駐布達佩斯之英國比利時希臘各國公使、業於八日向蘇聯撤退、巴爾幹全土戰事氣氛橫溢、一部份流布南軍開始侵入巴爾幹之說、而加緊匈國參戰、羅馬尼亞對南態度、因南國飛機之轟炸羅國領土、遂成相當强硬、時波空襲警報、羅政府業完了萬般之非常措置、結局羅馬尼亞之參戰、以被認爲時間問題、如斯戰火波及全巴爾幹、遂成必然之勢也。

希戰縱綫

德軍乘勝猛進擊
已肉迫塞加尼羅
希南英軍全滅在即

【雅典九日專電】希臘軍司令部八日午後因對德軍肉迫塞洛尼加近郊、塞羅尼加已陷入重大危機一事、業已確認、發表如次、「沿巴爾薩爾溪谷南下中之德軍、向距塞羅尼加僅三十七公里之地點推進、因此塞羅尼加今也已直面重大危機」

【瑞士伯爾尼九日專電】巴爾幹戰況、在德軍猛進擊之前、今也希、南、英三國軍、舉全力試行抵抗、伯爾尼軍事專門家對於八日夜之戰局觀之、希、南、英三國軍之潰滅、謂以成爲時間問題、下如次觀測。

德軍之中央部隊、沿巴爾薩爾溪谷推進、與在阿爾巴尼亞之義軍能完全連絡、已達到九十公里之地點、德軍在此三日間、向此山岳地帶一日平均推進五十餘公里、進行猛進擊、對東希要衝塞羅尼加徹底壓迫中、其結果希、南、英三國軍之潰滅、早已成爲時間問題云云。

希軍確認敗戰事實

（雅典九日中華社電）希臘軍司令部八日發表戰報如下、（一）沿巴爾薩爾溪谷進擊中之德軍迫近塞羅尼加三十七公里之地點、且目下在基爾基斯附近與英希聯軍交戰中、（二）在西特拉奇亞地方之希臘部隊、全陷軍重包圍、（三）希軍主力在巴爾薩爾河以西新布防陣繼續抗戰、（四）由斯都爾馬溪谷向巴爾薩爾溪谷方面進擊中之德軍、有在基爾基斯附近與德軍合流之企圖、（五）巴爾薩爾河以東特拉奇亞一帶今也均歸德軍手中矣。

義軍橫越阿南邊境
强襲擊潰希臘軍
斯特魯馬溪谷已告陷

【羅馬九日專電】義軍司令部、頃於八日中午公佈戰報如下：義軍業已橫越阿南邊界、前哨展開激戰、希臘前線義軍第九軍區守軍擊退敵軍、是役并俘敵多名、德機於六日曾轟毀南國之軍火庫及殲滅敵行軍。

（羅馬中華社電）斯洪夫阿尼通信稱、七日在東部阿爾巴尼亞南國國境方面、擬與南國軍相合之希軍一師團、因義軍强襲全被擊潰、義軍空陸相呼應、在强力砲兵隊掩護之下、已着收戰果、空軍猛炸英機械化部隊、又克洛亞特人逃兵已陸續投義軍。

（雅典九日中華社電）希臘軍司令部八日發表、（一）希軍已自東部特拉奇亞地區撤退、（二）約百萬希臘婦孺、已自馬其頓及特拉奇亞地區、向安全地域撤退、（三）希軍自特拉奇亞撤退後、已得將兵力集中於斯都魯馬溪谷、斯特魯馬溪谷一要塞、勇敢抵抗在最後終被德軍佔領矣。

南軍已放棄 三機場要地

【羅馬九日專電】頃自可靠方面探悉、南軍業已撤退西南部之基西伏、高司蒂伐及台托伏等飛行場、按上述三飛行場僅離阿爾巴尼邊界約五十公里云。

土木相被炸死

（紐約九日中華社電）據紐約廣播無線電台稱、據最近之最初南國方公表、南國首都伯爾格來得因德軍轟炸大部分業已化爲廢墟、南國土木大臣於空襲之際、已被炸死云。

克洛地領袖 擁護義首相

（羅馬九日中華社電）克洛地國民運動指導者安維伯貝利克博士、七日致電莫索里尼首相、表明獨立之決意、日發表該電如次、「因凡爾賽條約而始終爲賽爾

南國戰綫

賽爾維亞希軍
陸續總退却
德軍佔領各處要地

【柏林九日專電】頃自主管方面探悉、攻南德軍并不因道路被毀及地域關係、陸續由各方推進、在賽爾維亞業已佔領要地多處、并截獲軍需無算、計各種重砲及機械化武器。

（雅典九日專電）希臘高級司令頃於八日午發表、關於南斯拉夫戰況之報告稱、賽爾維亞南區作戰之南國陸軍、因受敵軍之威脅、已開始撤退、故希軍左翼、將直接遭遇敵軍之攻擊矣、吾軍將士務須奮起不惜犧牲保衛祖國寸土云云。

德機繼續活動
攻擊南首都
軍事設施完全炸毀

【柏林九日專電】德軍司令部頃於八日午公佈戰報如下、（一）德軍之進攻賽爾維亞及希臘前線、不顧敵方頑强抵抗節節勝利、德空軍七日在惡劣氣候下、仍更奮出擊伯爾格來特砲台、及其他軍事目標、投彈如雨、此外德機并轟炸南國飛機場、炸毀在地面之敵機三十二架、另有軍用兩架、摧毀機庫、并車站、公路、橋樑、行軍等目標、又德驅逐機七日在東南區上空擊下敵機二十架云。

南首都遷移 設於在拉業秀

（羅馬九日中華社電）南斯拉夫首都伯爾格來得傳於開戰首後、已移往布拉業秀、八日布加勒斯特及昂哥拉情報、故以南國政府業已遷往布拉業秀之事實而報道云。

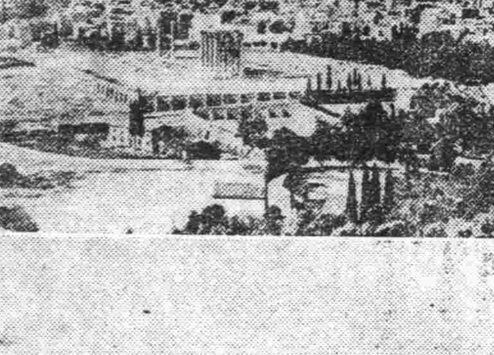

危在旦夕之賽羅加（下圖）與希臘首都雅典全景（上圖）

英任命司令官
軍隊續援希
利用輸送船五十艘
南國鐵道全部徵用

（柏林九日中華社電）據八日達柏林之情報稱、在希南方面英軍之戰鬥態勢、早已整備、謂在巴爾幹德英兩軍正面衝突之時、將愈益迫切、英國方以此戰局、爲對英德戰爭之大局有決定的影響者、乃委命魏伯爾爲近東軍司令官、爲希南方面總司令官、舉全力進行將來戰鬪之準備、據由希臘土耳其撤退而來之美國人言見該英軍業於目前由埃及方面開始向希臘移駐、有五十隻輸送船、滿載軍隊及武器彈藥與抵賽羅尼加此遠征軍大部份爲曾在北非戰線有戰鬪經驗者之澳洲及紐西蘭兵、而其內七個師團有完全裝備、再附屬多數對戰車砲數千輛之軍戰車、及莫大之數目火焰放射機等、此等軍隊、且下陸續向保加利亞戰線及阿爾巴尼戰線輸送、希臘南部方面之鐵道已全被徵發、旅館殆全部爲英軍將校等所占云。

南國國王 將逃英國

【斯搭哥九日專電】此間外交界咸翼南國王彼德在不久將來將逃亡英國、緣希臘賽爾維亞間交通、即將遭德軍所截斷之虞、故南國王於最短期間將經希國而往英國、按南國母后現在英倫。

南國鐵道路綫
大部被炸毀
德機炸遍南國全部

（柏林九日中華社電）德軍爲保持作戰機密、關於陸上進擊部隊行動、尙未發表、惟DNB通信報告、七日空軍活躍狀況如左、

一、七日德空軍實行第五次伯爾格來德空襲、因六日以來之轟炸、伯爾格來得市內已發生火災、兵營要塞防禦陣地被焚、火勢甚猛、

一、他方急降下轟炸機隊、爲防害南國軍之機動兵站輸送已轟炸鐵道一隊格拉季斯果車站、炸毀鐵道綫路、更另一隊爲妨害沃斯特馬爾克及匈牙利國境方面敵軍輸送、炸毀道路當布洛得間鐵道綫路及車站房舍、又粉碎進行中一列車。

一、向南國飛行基地前進之英空軍、以布里斯特爾布洛海姆型轟炸機從沃斯特馬爾克國境侵入德國、爲在國境布陣德高射砲隊所阻而返二架被擊墜、

一、第一日空軍戰果、據其後情報、百十七架、其三十八架在空中戰擊墜、七十九架爲高射可毀或在地上粉碎。

德機大舉出動
續攻英本土
各地被炸發生大火

【柏林九日專電】頃於八日午後零時三十分、自權威方面探悉、德精銳空軍大編隊、業已出動攻英、已達數小時、據德方飛行人員歸來報告、英土被生大火多起、火光燭天、（又電）德軍司令部公佈戰報如下、七日德機曾擊沉英海上英輪、計在英倫海島擊沉八千噸貨船二艘、重創三艘、入夜德機數百架大編隊、集中猛攻英國克來德河口之軍事設備無數、格拉斯科附近港口之船塢後港埠建設、及布里司吐爾利物浦、伊普維區、哈維區等港、此外德軍鬥機、曾個別出動轟炸英中部之飛機製造工廠、七日中敵機曾數度來襲沿海佔領地區、入夜來北德沿海區投彈轟炸、某鎮住宅被炸、人民略有傷亡、空襲中敵機共喪失八架、七日敵機損失總共六十三架、德機僅四架失蹤。

蘇駐匈公使 乘機返國述職

【布特佩斯特九日專電】蘇聯駐匈京全權公使、頃於八日搭專機飛返莫斯科述職、并偕使館女職員三名同行。

土外長延見 南希兩公使

【昂哥拉九日專電】八日官報、土耳其外交部長薩拉柯格魯頃延見希南兩國公使、土耳其國會業於七日召開、商討時間達三小時半云。

德外部闢謠

【柏林九日專電】德外交部發言人八日向外籍記者發問答稱、日本外相松岡之第二次往莫斯科、進行談判、僅限于「日本事務」關於外傳松岡出任莫斯科、柏林、羅馬間之調解者、會力言德蘇兩國現在關係極至明顯、設若發生任何問題、則柏林莫斯科間當直接舉行討論也云。

英對匈牙利 採封鎖措置

【倫敦九日專電】英國封鎖部頃稱、自四月八日起英國對匈牙利亦採用封鎖措置、英方公報曾謂、匈國已爲英國之敵人所佔領、故此後匈國產物或匈國所有產物、落在英國手中者、一律加以沒收云云。

三山誠眼鏡老店
專採嶗山晶石　營業四十餘載　自設電机工廠　声譽中外馳名　出品精良　定價低廉
即墨路五五　電二一五六六三

英國商船損失
最近益增加
發表損失大見減少
有力週刊非難當局

（倫敦九日中華社電）德海空軍之攻勢積極化、同時英國船舶損失數屢近有增加形勢、英海軍省於八日以在本年初頭損失商船損失隻數、基於其後報告、訂正發表僅三月初旬之部份、有若干減少、他之訂正部分、故形增加、頗佝注目據右自一月至三月第三週統計訂正發表之又數增加三十三萬八千噸、如斯大西洋輸送問題、益成爲重大問題、英國有力週刊經濟報、於八日發行號舉該問題非難當局所發表之不正確、指出當局發表之所謂損傷船舶者、未包含喪失船舶、然所謂損傷船舶、爲在甚多場合、而喪失船舶機能之意味、然於統計是未書有、因德軍極大、英國之抗戰力、謂爲非常減殺而不能否認、若統計意圖掩飾在大西洋上戰之失敗、船舶輸送陷於危險、婚故意使之不明則殊可笑也云云。

匈牙利仍協力
防戰禍蔓延
駐日匈使館之闡明

（東京九日中華社電）駐日匈牙利公使館、爲關於此次德南戰爭、闡明該國中立的立場起見、八日發表公文如左：

匈牙利國外交方針、常在維持和平、故對惹起戰禍擴大事態之進展、極爲關心、匈牙利爲維持平和、當付重大犧牲、關於其當然之主張、頗爲慎重、故恢復其失地一部後、被遺諸地方居民、以爲蔑視其權益、實然加以非難、匈牙利政策、而未脫逸自國利害範圍、最近以武進驅、加諸隣邦之危險已迫、就匈牙利則仍行協力戰禍蔓延防止、對於匈牙利人周到保護不能疏忽其警戒云。

北非德義軍 佔領賓爾那

【羅馬九日專電】義大利史丹芬尼通訊社、頃於八日下午二時報告、德義軍隊業已佔領班茹西東北三百公里之北非要地賓爾那、按賓爾那港位於地中海北非沿海、居民一萬五千名、農產諸如水果等、極爲豐富云。【柏林九日專電】德軍當局發表戰報稱、德義機械化部隊頃又佔領北非之托克拉及柏西、六日夜英機曾空襲德里波利、於七日清晨英機空襲美國司島、在東非方面前線并無重要發展足資紀述。」

英主力艦 着中水雷

（柏林九日中華社電）德軍所接情報稱、德潛水艦擊擊護送輸送船隊之英主力艦馬拉耶號（三一一〇〇噸）、於大西洋上觸中水雷。

英戰時預算 空前龐大 提高所得稅

（倫敦八日中華社電）英財相伍德、七日在下院發表、包括龐大軍事支出之一九四一年度戰時預算超過四十二億七百萬磅之空前巨額、爲供應此項預算起見、將一般所得稅提高五成、該預算演說之重要點如左：

（一）一九四一年度之歲出概算爲四十二億七百萬磅、歲入爲十六億三千六百萬磅、平均赤字爲廿六億七千一百萬磅、（一）上述歲出中並不包括基於武器貸於法由美國供給之需資材費用、美國之供給額突破五十億美元、（二）一九四〇年度之歲出爲三十八億七千五百萬磅、歲入爲十四億八千四百萬磅、平均赤字爲二十四億六百萬磅、（一）四月六日以後將所得稅標準率高一先令六便士、每鎊二十先令爲十先令、換言之、即實施五成課稅、（一）將所得稅全稅點減少十鎊爲百十鎊、因此納稅者數增加二百萬、（一）減低扶養者扣除額、創設强制貯金制度、即已婚者之全稅點由百七十鎊減至百四十鎊、未婚者由百鎊減至八十鎊、但因此而增加之納稅額、以各納稅者名義、轉入郵政存款、僅於戰後使用、（一）現行之超過利得課稅率爲十成、但以戰後付還二成爲條件、提高七分五厘云。

駐渝英大使 離港赴重慶

（香港九日中華社電）勾留香港之英國駐渝國大使、因視察今後形勢、有訪問新加坡及仰光之說、該大使八日朝由空路從香港出發返赴重慶矣。

學生使節團 一行抵日本

（神戶九日中華社電）青島中國中學生訪日學生視察團一行十八名、由衆議院議員、小谷節夫氏伴隨、於九日晨乘駛入神戶港之東亞海運泰山丸抵日

伊拉克軍佔領
英空軍基地
伊反英情緒益滋長

【昂哥拉九日專電】伊拉克總理阿里來尼蓋平京城市民反英情緒之滋長、頃勒令大隊警察、保護英國大使館公署、據官方宣稱、伊國此舉期以預防英大使館之遭攻擊也、全國報章齊刊登反英論調、指摘英國不之承認伊拉克新政府。

（續芝九日中華社電）伊拉克軍部內國家主義分子、頃已實行反英政變、致英派哈西米內閣瓦解、法國情報局八日所發傳路透情報稱、伊拉克軍隊已將巴格達德附近英空軍基地、西業爾德巴業占據、

壯腦·強精

珍重高貴深山仙酒
神秘的强大靈驗
必癒五勞七傷以獲！
不老長壽之壯健身體

我們使腦筋和肉體越活動越疲倦、大多人都對這個疲倦、沒有什麼注意、就不想瞭解的法子、反倒勉强的去做活、這種事體、固然有各樣不得已有緣由、但那結果、因爲確把自己很貴重的身體酷使摧磨、所以越發疲倦以致衰弱、衰弱症若久了嗎、就不免忽時患病、連日下小活亦不能做、或者會把性命磨削、又會把家庭也要破壞了、如此看來、不能疎忽身體的康健、稍覺疲倦的時候、總爲防止衰弱以免此種慘禍計、補取精分、夜裏要安眠、以培新鮮氣力是最要緊、然而疲倦之時、因爲腸胃機能也陷在無力、所以雖吃很多的珍味奇食、却不消化、反就增加腸胃的負担、以致種民胃病腸疾。特別難受的便是不眠、疲倦之時不得安眠、至於翌晨頭腦昏迷、渾身酸疼、尤其目力更花、無意做事、就是勉强做活、越發疲倦、越發衰弱、以致各病一易不治。萬若希望一做而因體力虛弱、所以輕多少活、絕不會疲倦衰弱、夜裏却能安眠、翌日精神暢爽、元氣百倍、就有一法、服用深山仙酒『養命酒』有不可議神秘的靈驗、現在由各方面博取絕大的讚許和愛飲。蓋此『養命酒』原來在日本國信州地方、山高水清之絕景勝地、名叫天龍峽、有素對舊家鹽澤家、根據古來家傳祕方、採取各種仙境的貴重藥草、配合仙酒中所釀造、珍奇無變的靈酒。因爲酒裏天然自然的含着在各藥草的奇効精分、而以活性互相混合、便發揮神秘的强大靈驗、所以、自古以爲—起死回生、返老還童、塡精補腎、培陽益血之妙品、無不珍重賞飲。早起晚上只要飲一二杯、酒裏的貴重精分、糸毫不需消化、立成血液之榮養、旺盛血液的循環、體內所有器官機、當自活潑、必能獲得健旺的腦筋、强壯的健力、壽壽不盡的精氣、況且那味道薰香醇美、勝於上品葡萄酒、所以不論何人均皆愛飲、特別婦女們極其歡迎、並又胎前產後、可做無二的滋强飲料、因之、自從在此地一流有信用藥房、代理經售以來、至今未經多少日期、日趨增加、愛用人數、而有許多人士、特以信函寄來感謝文章、這種驚異的實狀、不過在有强大靈驗而所呈致『養命酒』並不虛說、實在的啊。貧血虛弱的人、患重病而虛弱的人、筋精氣減退的人、或者盼望一層的强精壯腦的人、切請實飲一次、而次獲不老長生、氣健體實地體驗蘇生的造化、壯的大幸福、人生至上的快樂自然是到的！

治消疲倦衰弱
却得旺盛的精力氣力
北京　陳水波

鄙人性來身體孱弱、非常缺於元氣和氣精力、素日無意做活、就是做活馬上發活、一層兒便要哈息打盹、不但容易疲乏倦懶、而又因爲失眠病、異常不足睡眠、所以疲倦日重、便將疲倦延至翌日、度的虛弱病、常愛在家歇活、聽人說劾之法和藥類、無一不曾用過、然而結果皆歸失敗、不僅未能恢復健康、反就越加病勢、見到活潑做活之人、羨慕難言、心中切求活白體力、然無妙法、只在家中幾乎等待天命、而獨自悲觀、不料偶有一位友人、提言『養命酒』是昨今由日本到來的稀世靈酒、必能治癒此種虛弱身體、其劾誠値驚歎、而極力勸飲鄙人奇心大動、立即由隣近藥房、購來一瓶而照法服用、起先因其味道香氣非常芳香、頗合口味、所以每日愛飲未缺、奇怪哉、不由問完全治消那討厭而實疼苦的不眠病、夜裏且在甜蜜蜜的安眠熟睡、連一片夢也不做、因之翌晨起床腦筋明朗、精神快𠆤、臨飯卓大生食慾、胃口自開、雖稍過食亦不礙消化、身體各處舒服異常、血氣日趨活潑起來、肌肉也漸胖健、從前懶惰的身體、現在好像運動家一般壯快、氣力亦大生、現已照先每日做活、雖然連日夜工、但毫不發疲乏、却甚快活、因此做活効率較舊百倍、精氣也就旺盛起來、家庭生活更是和平快活、鄙人環境、因『養命酒』的偉驗、瞬時大變爲明朗而且幸福、却很恕悔早沒有喝此種仙酒。特茲具言感謝、並幸福之餘添寄最近的照片一張、誠心鳴謝近安。

奉送小瓶
强精保腎補肥劑養命酒、味道可口、藥効卓越各界人士齊聲讚美、爲推廣本品之廣博普及於隣邦同胞起見、現正特把養命酒一小瓶［試飲用］免費奉贈中請速寄下一明信片至東京市澁谷區上通四丁目八番地、養命酒本舖出張所當即奉送一小瓶不取分文

强精保腎補血劑
作强精保腎補血劑、宜於下開諸人
精力減退的人
神經衰弱的人
胃腸羸弱的人
健康强精的人
肺虛多咳的人
產前產後的人
血虧畏冷的人
失眠氣促的人
不老長壽
養命酒
各埠大藥房洋廣雜貨舖皆有售出
釀造處　信州伊那之谷　養命酒本舖天龍館
總發行處　東京市澁谷區上通四丁目　養命酒本舖出張所

本報醫藥顧問
林子聖醫師
專門　內科・皮膚花柳科・胃腸病科
特設　戒烟科　產婦科　病室完備
冠縣路五八號　華北醫院

青島特別市醫師公會

內外產婦科　中久醫院　張蓮三　江蘇路　電話2三八八九四號
內外產婦花柳科　高大夫醫院　高內安　肥城路　電話2五八九八四號
皮膚花柳內外產婦科　華濱醫院　劉信卿　張伯琛　武定路　電話2四八二六七八號
內外科皮膚花柳科　齊鈞診所　齊定鈞　安徽路　電話2七三七九〇五號
產婦內外科　海濱醫院　吳龍疆　山東路　電話2五三一六八三號
眼科　民眼科醫院　章拯民　平原路　電話2八四七三七五號
小兒科　清和小兒科醫院　張子惠　湖南路　電話2六一七一〇六號
內外皮膚科　錫九醫院　高錫九　四方華北路　電話3一七五一三九三號
內外各科　柏林醫院　張濟卿　肥城路　電話2三五三五七九號
耳鼻咽喉科　皮膚花柳科　內外各科　桐林醫院　張子麥　東鎮四方陽路　電話3一二九七六號
神經精神科　皮膚花柳科　內外各科　耘蓬醫院　王芸蓬　周城路　電話2五七一〇〇一號
內外科　皮膚花柳科　X光線科　壽康醫院　丁介眉　湖北路　電話2五二二四三二號
內外產婦科　皮膚花柳科　子通診所　楊子通　湖南路　電話2五八三十三八號
太平醫院　張醫軒　台東四路　電話3一七一七八號
內外各科　遠視診所　吳大任　膠州路　電話2七二六二三號
皮膚花柳內外科　光陸醫院　俞愼生　山東路　電話2四六〇號
內外各科　高齡醫院　關高齡　安徽路　電話2八三二三四號
眼科　同濟醫院　李同濟　天津路　電話2一七四三九四號
產婦科　健康醫院　孫樹森　肥城路　電話2八四十六〇號
內外皮膚花柳科　福民醫院　司福連　青島平度路　電話2三七五六號

贈品
一號鳳凰香皂一塊　照舊奉贈
箭刀老牌洗衣肥皂
去垢最速　經濟耐用
一批到貨成本太高
特價每元五塊（每人限購一元）
青島李村路三三號
永泰昌

印刷
活版　石版　寫真版　膠版　凸版：新式紙盒　精美日曆　五採商標　代製銅凸凹版
製造

青島新民報
一、營業科目
青島奉天路
電話(3)一〇〇九一番　一四〇九一番　一〇二〇番

新最……敬高……購……

地方新聞

官民一致努力自衛
獲驚人成果
唐省長分項報政委會

濟南通訊　山東省唐仰杜、爲奠定地方、安輯民生、建設王道樂土、特督飭所屬全省官民、努力實施治安强化運動、自開始以來、成績頗佳、民衆自衛力量、日益强化再一步伐、向前邁進、匪賊斂跡、明朗樂土、即日實現、本省各地實施之治安强化運動、已早由準備時期、而轉入實踐時期、又由實踐時期、而入於永續時期、全省官民、已均抱定決心、永遠使本省之治安强化、不眠不休、協力於治安强化運動、省公署日前已將本省各地方實施治安强化運動各項工作、逐日呈報華北政委會王委員長鑒核、又將本省自治安强化運動施實後、各項庶政所得之效果、彙計完畢、呈報華北政委會王委員長鑒核、茲將省署彙計之各種效果錄下、（一）關於肅清共產黨之效果、查本省地當衝要、自事變後、各縣匪已逐漸恢復、但偏僻地方、仍有共產黨乘機擾亂、今自强化治安運動開始、各處滅共清鄉機構一致動員、搜捕共產黨、據報近日破獲共產黨之組織、已有多起、查獲共黨間諜、指不勝屈、此後共產黨將無立足之地、肅清工作、現正在積極推進中、（二）關於訓練公務人員之效果、查各機關公務人員、向來缺乏自動精神、近因各級長官、推進治安運動、每週開會時、必以自力更生之義、詰誡僚屬、故一般公務員、均能覺悟振奮、努力工作、（三）關於厲行保甲制度之效果、查本省各縣、雖已有保甲之組織、但事久生懈、其間不無因循敷衍者、自本運動開始後、各地舉行保甲大會、研討進行方案、將來實事求是定能樹立自治自衛之基礎、（四）關於調查戶口之效果、查本運動實踐期間、全省一律調查戶口、警察辦理認眞、匪類自難隱匿、（五）關於訓練自衛團之效果、各市縣保甲自衛團、在本運動期間、均由主管長官檢閱、此後加緊訓練、定能保衛地方、掃除匪氛、（六）關於警備隊之效果、自本運動開始、所有省警備隊、縣警備隊警察、及自衛團等、大都舉行警備演習、成績極佳、（七）關於情報傳達之效果、各校在此運動期間一律完成電話設備、嚴密組織情報機關、偵報匪情、異常準確迅速、（八）關於修築道路橋梁之效果、各市縣區在此運動期間之效果、或由官署派工程隊、或向民間征工、修築與警備有關之道路、以及城牆防衛牆塹等、均有長足之進展、（九）關於組織合作社之效果、各縣公署對於合作社之組織、已有相當之辦法、將來逐步推進、定能發展擴大、（十）關於訓練青年團之效果此次運動最令人滿意者、即各處所辦之青少年團、所有團員皆係優秀份子、將來訓練得法、必能爲國家之柱石、社會之中堅也、（十一）關於剿匪討伐之效果、自强化治安開始、各縣多有實行討伐者、如德縣、商河、聊城、臨清、蒙陰、臨沂、長山等縣、均獲有相當戰果、嗣後各縣團練成勁旅、定能與友軍協力、摘平匪共、以維持治安、（十二）關於實施宣傳之效果、全省各地宣傳機關、自三月二十一日起、實施擴大宣傳、張貼治安標語、布告、壁畫、散布傳單小冊、舉行講演會、座談會、慶祝會、競賽會、遊藝會等、工作極爲緊張、一般民衆對於本運動之要旨、多能瞭澈、從此官民一致、努力邁進、以達治安確立目的。

津鐵謀農作物增產
實施防病害
對愛護村種子消毒

天津通訊　爲保護華北重要食糧小麥、高粱、及粟之生長、而亟須預防之黑穗病、白髮之問題隨季候之來臨、已呈現其重要性、天津鐵路當局、爲防止主要農作物之損失及謀農產增產起見、決對所屬各愛護村實施農產物種子消毒工作之撲滅、實施場所已定山海關、海濱、唐山、廊坊、滄縣、德縣、衡水等各地車站、以期黑穗病白髮病兩害附近之模範優良之愛護村、共計二十個場所、預定實施消毒種子、將至共有六萬六千七百九十九千瓦多、實施消毒期間、依各類種子之時間性質、將定爲五月至八月、全縣實施方案已在詳切擬具中、此項工作之實施、於增產防害之意義外、愛護村民與鐵道當局合作精神之發揮、將尤見重大成果之期待云。

津河北特二區
修築馬路
當局協力進行中

天津通訊　天津現已成爲華北唯一之重要都市、人口增加、交通頻繁、其繁榮呈數十年來之空前現象、既然天津市內有如是之進展、對於將來建設新興都市實具有莫大關係、而不興發展、可加以漠視也、不過目前因爲人口增多、對於交通管理上、極有注意之處、雜期共策安全、最近市工務局鑒於白河左岸由河北至特二區、並無直達之街道、對於交通及治安上殊屬不便故擬由金鋼橋至東浮橋間開通大馬路一條、以爲補救、然自著手實施以來、該處附近一帶居民以雜亂住宅爲理由、而作市政進展之阻碍、不過市工務局方面、基於公益優先之立場、爲謀一般人民便利、對於維護私益見解決斷然排除、現在工務局對此已具最大決心、爲興修新馬路而努力、刻正聯絡建設總署天津建設工程局協力進行中。

舊京圍棋國手
范西屏軼事

中國近年棋風大熾、已成爲東方文化學術之一、而其中有一百不可解之問題、厥爲圍棋退化而象棋進化、象棋如百年前之「梅花譜」、「詩情穠趣」等古譜、迄今已不適用於對近代諸名手對局之應付、乎圍棋則反之、如乾嘉時范西屏爲國手、富嘉祿等稍次之名手皆受讓四子、彼時好事者以各方招法神妙、授筆記之、即成今之四子譜、以目下中國諸國手棋力而言、僅能研討受讓四子者之棋法、至范方所發各招法、絕少能深窺其堂奧者、睹今溯昔、每有後繼乏才之感、茲誌范氏生前軼事一則、聊解企仰范氏之惆悵云爾。

乾嘉時、朝貴盛行奕藝、以此四方善奕者、咸集京師、而以海寧范西屏世勳爲巨擘、有先范得名者黃某、久遊公卿間、稱國手、年亦倍長于范、及范入都、黃與角藝、卒死范手、是時慕范者未嘗不惜黃、而不知其中際含天然循環之因果也、先是富春韓生以某部郎家、韓本善棋、而人莫知、一日部郎邀黃棋、韓作壁上觀、竟局、謂部郎曰：黃某棋藝雖名盛一時、而自我觀之、其于攻守各法、猶未盡然、誰謂無可敵者、部郎乃復邀黃與韓對局、黃見韓年少、意頗輕之、及佈局、始覺有異、雖極力防拒、仍輒爲所窘、黃或乘間出奇、韓則信手以應、不費思索、竟三局、而黃三敗北焉、遂推枰起曰、今余適發隱疾、越日當與君決勝負耳、自是、黃名稍遜于韓、有某王亦精此藝、聞韓名召與棋、自辰至日中、著一和局、末局韓負半子、蓋憑召時使者以王好勝爲囑、韓欲博王歡、而又不欲墮已名、故于對局進退間、分毫不失如此、然其心力之劬、已超過常局數倍矣、時黃亦偵知其故、鬨韓出、即要之于途曰：今日願與君畢其所長、韓苦辭不可、乃勉與對局、及爭一角、韓反復凝思卒不能應、黃以冷語迫之、韓神色頓異、遽噴血數升而絕、越後二十餘年、而黃爲范所乘若相報復焉。行傳范甫垂髫、已精十訣、名聞江左、入都時、黃猶在、諸鉅公設彩、邀二人一爭其勝負、一局未竟、亦因以一角決勝負、范見黃握子不落、乃曰：先生殆不欲戰乎？黃忽色變曰：孽也、天之報我、又何爭爲？方欲推枰起、遽倒地死、有知前事者謂：韓死而范生、約計歲月既符、而所爭之局式又與前無異、天奪之語、信非無自。

至後、范名愈盛、無能與爭者、惟同里施襄夏稱亞、嘉慶初、范曾去滬、時上海倪克讓、棋品居第一、次如富嘉祿等皆精其技、惟倪不屑與人棋、富等則恆設局豫園、招四方棋者以逐利、范初至局觀人棋、見一宜將負、爲指隙處、衆怫然曰：此係博彩者、豈容多語？君既善棋何不一角勝負？范曰諾、衆請出注、范于懷中出大錠曰：以此作彩可乎？衆艷其金爭就之、范曰：余棋不禁人言、君等善棋者可俱來耳、棋未終局、衆已無所措手、乃急謝過、先以讓三子、乃富竟負局、請再讓又負、衆走告倪、倪至乃亂其子曰：此范先生也、君等何可與敵、少頃事傳遍、邑富室賽金延范、偏西倉橋潘宅、而請與倪對局、范讓倪子、觀者按局製圖、名爲四子譜、即今所稱之桃花泉者是也。

津縣春耕貸款
撥到十萬元
營田局新民會管理

天津通訊　天津縣全境所屬程林莊北倉楊柳青蔡家台、鹹水沽、葛沽、小站等七大區、地區遼濶、人口達數十萬之多、事變以後、兼以水患爲災、以致田園荒蕪、民不聊生、每屆播種之期、往往無力購買稻種、多有舍己之田、而芸人之田者、去歲段知事抵任曾經設法向興亞院借到大批鐵坊陸羽各稻種、按各區農民需要、妥爲分配、以利播種、而維民生、俟屆秋收後各區農民應即如數繳還稻種以備次年、再行借貸、業經通飭各區遵辦在案、當年收穫後各區繳還稻種即在本署存儲、原備本年播種時、再爲貸給、茲悉、海河各農區去歲稻田秋收頗足、存儲稻種、足敷今年播種之用、已由該署將原借之稻種、悉數繳還興亞院、足爲縣境治安日趨穩固、民困漸蘇之明證、惟前歲水災、全縣被淹面積達三分之二以上、是以被災較重地點、其中依然難免有飢饉之鄉、津縣知事段和實以時當春令、正農民春耕播種之時、設不亟謀設法救濟、則一旦時機過去、非徒老弱轉乎溝壑、强壯者難免不挺而走險、影響地方治安、何堪設想、聞近經呈請省公署核示、業蒙撥到春耕貸款十萬元、飭縣署飭由主管科續密計劃、聞已決定以七萬元貸給小站營田局、以三萬元分配於新民會津縣總會及棉花改進社轉爲辦理云。

兗濟道防水患
疏濬河流
牛頭河即施工

兗州通訊　兗濟道公署、鑒於二十九年水災之慘重、人民流離失所、苦不堪言、決自本年度對於道區內河流、分期施治、故自二月份以來、即派該署技正前赴、週歷勘查、現正積極編擬計劃、備呈省署撥款、以工代賑、疏浚培修、以防水患、查牛頭河爲兗濟道區宣洩坡水之重要河道、上游承汶上、鄆城、十二連窪之積水、南流至嘉祥境趙王河、北支由西來會復經濟寧之新挑河唐口等處、至王貴屯入南陽湖、長約四十餘公里、因年久失修、又加黃水淤塞、以致下游河底、高低凹凸不平、堤防殘缺不整、是以連年氾濫、淹沒良田四千頃、沿岸損失、不可勝計、現聞該道署已決定對牛頭河於短期內即行施工疏浚云。

濟南地區食糧
青黃不接期不安解消

濟南通訊　濟南地區食糧、因去年初以來、當局屢次施行對策、至青黃不接期、食糧不安、已完全解消、從來麵粉配給部限制、已經緩和、二月底配給量已見相當增加、三月中當地食糧對策、列舉如下：一、因特殊機構買進之上海粉二十萬袋、輸入本地區、一、本地製粉公司美麥四千噸之輸入、目下在輸送中、二十日備可運到、一、特殊機構買進、滿洲雜糧之移入高粱三千噸、一、由華北政務委員會斡旋之濛疆雜糧高粱一千噸云。

周作人氏一行
五月返國
將召開敎會

北京通訊　教育總署督辦周作人氏等一行、業於昨晨東渡、在日行程、預定爲三星期、約五月初可歸國、返京後擬定五月下旬、在京召開華北各省市教育行政聯席會議、討論整頓華北教育行政方針云。

保定道各縣
堡壘修竣
治安益臻鞏固

保定通訊　剿共第一線之河北省、爲實踐强化治安運動於全省市農工商緊密協力之下、積極進行、保定道尹公署、以堡壘爲强化治安消滅匪患之重要建築物、曾通令各縣重要地點積極增修、配備武力、以利防剿、並派員分赴各縣巡視、隨時注意指導、值茲實踐强化治安運動期間、官民更應一律協力、業將各重要堡壘修竣、各縣呈報者、計有定縣、博野、安新、定興、曲陽、安國、新樂、清苑、新城等縣、保定道之治安情況實已日趨鞏固云。

王委員長廣播
民衆極感動
强化治安效果益擴大

北京通訊　華北政務委員會委員長王揖唐氏、以華北各地舉行大規模治安强化運動、業已告一段落、特就所獲成績及效果、予以總評、於日前下午八時五十分、在外交大樓中繼廣播講演、除向全華北各地放送外、並在京市各劇場、裝設收音機、屆時各劇場電影院、均擠滿聽衆、王委員長向民衆講述此次治安强化運動所收成績與效果、並訓勉民衆恢久勇往邁進、熱烈講演時間、達二十六分之久、一時鑼鼓喧嘩之劇場中、頓成嚴肅情況、所有聽衆對王委員長之誠懇訓導、莫不萬分感激、今後全華北之强化治安效果、將益擴大云。

魯採用新民操
頗著成績
暫代太極操

濟南通訊　山東省公署、以據教育廳案呈、奉敎育總署令、以查前奉華北政務委員會令、其行政院咨據敎育部呈、擬定太極操爲國民體操一案、本署以令（敎）字一五六一號訓令、通飭遵照、一體推行在案、茲據北京特別市敎育局局長王養怡呈、略稱、奉頒太極操圖說、自應遵照轉飭推行、惟查本市業已採用新民操、爲市民體操、施行數年、頗著成績、復查太極操、動作複雜、各校體育敎員、多不明瞭、驟然實行、實屬不易、擬俟各校體育敎員、對於太極操瞭解後、再爲實施等情、據此、經查所呈各節、尙屬實情、其他各省市大至情形相同、應暫准以新民操替代太極操、除指令准予備案、及分行外、合行令仰遵照、並轉飭遵照辦理此令、等因、奉此、理合呈請通行遵照、聞省署據此後、昨日特訓令省立各級學校遵照、並通飭所屬各道市縣區公署一體轉飭所屬遵照云。

任泊及德景
兩汽車路
汽車發着時間

天津通訊　華北交通公司新開之汽車路、其任邱泊頭間一三四公里、及德縣景縣間三五公里兩線、已定自四月十日起、開始通車、其開行時間如左。自任邱八時開下午三時二十分抵泊頭、自泊頭九時開下午三時四十分抵任邱、自德縣八時三十分開十時十分抵景縣、自景縣十時四十分開、十二時二十分抵德縣、自德縣下午一時二十分開、下午三時抵景縣、自景縣下午三時三十分開、下午五時十分抵德縣。

察南教育當局
調查私塾

張家口通訊　察南政廳教育當局、從來對於管內各縣教育事業之設計、復興、積極進行、不遺餘力、因此進行成績頗爲良好、茲爲深切明瞭所屬各縣鄉村私塾之實際情況、以資考核起見、特擬定調查表式一種、此令附發各市縣公署、飭屬詳細填報、不得延宕、現聞各縣當局奉令、以事關教育、均已分令所屬、認眞辦理、以憑彙報云。

新民會加强機構
訓練宣撫人員
推進各地厚生工作

北京通訊　新民會中央總會、日前爲實踐强化治安運動、以期早日奠定東亞新秩序建設起見、特於上月底、分別派遣該會副會長安藤、敎化部長宋介、厚生部長張瑛緒、及宣傳科長閻家統等分赴華北各地友軍前線、及各地總會作慰勞與視察之行現以任務完全成功、各派遣人員業已分別先後返京、視察結果印象頗爲良好、尤以治安週實施之期、各地方推進之緊張、與民衆之協力推進、更十足表現官民一體、民衆對於共產罪惡之新認識、新中國建設亦充分表現和平氣象、尤以各地之新民會總分會、對於是項運動努力協進、更是可以表現新民會與政府表裡一體、茲該會今後協力政府更進一步推進、以期早日完成興亞大業實現王道樂土起見、特該除於本月中旬啟大加强訓練宣撫人員、努力推進各地厚生工作、增設各地農村合作社、以謀民衆之幸福、使民衆自行返歸家、享受農村快樂、協助地方農村建設、俾使華北治安早日之確立云。

華北防疫委會
派員赴各地
視察防疫機關

北京通訊　華北防疫委員會、程紹伊氏、連絡系主任陳厚嘉氏、赴津視察各直轄機關工作情形、並指示今後進行方針、業於七日晚返京、聞程陳二氏將於日內再赴京漢視察各防疫機關云。

津市衛生局
檢便工作
今夏仍興辦

天津通訊　津市衛生當局以及早防禦虎烈拉傳染病之猖獗、前曾聯合友邦同仁會就本市去年發生虎疫地點、賀家口、謙德莊、及楊柳青等處、實施挨戶檢便工作以來、刻已如期結束、所組成之檢便班亦已解散、除同仁會方面職員外、所有該局參加之醫師護士等仍回化驗室種痘班、繼續全市普遍種痘之工作、此次檢便結果極爲圓滿、其所檢之便秘、則由該局化驗室化驗結果、只發現似保菌者一人、當經强制住院醫治、刻亦已痊愈出院、該局將根據此次實施方案、於夏令防疫期之到來後、普遍實施全市之檢便、絕虎疫在本市之發生而達成保衛全市民生命健康之重大使命云。

新民聯協會
實施要綱規定
各協議會代表額已規定

北京通訊　中華民國新民會、經二十九年聯合協議會之舉行、三十年度各級聯合協議會亦預定擴大舉行、現中央總會關於各級部門協議會運用等實施方案、已製成綱要、依次進行、開本年度聯合協議會、分爲全聯、省聯、特殊地方聯、特別市聯、道聯及縣市聯等（但道聯限於河北省）、最下級之聯合協議會縣市等、定於本年四五月內舉行、由各關係直轄總會（河北省則由各道辦事處）指定舉行日期後、通知中央總會、及關係總會備案、會期限於三日、全體部門協議會預定九月內舉行、全體聯合協議會預定十月內舉行、縣聯會協議會內各敎育、商業部門協議會、至各級協議會代表定額已經規定、會聯協議會北京特別市六人、全體敎育部門協議會三人、全體商業部門協議會三人、天津特別市、全聯六人、敎育三人、商業三人、青島特別市全體四人、敎育二人、商業二人、河北省全聯三十人、敎育二十人、商業二十人、山東省全聯十二人、敎育六人、商業六人、山西全聯十二、敎育六、商業六人、河南全聯五人、敎育三人、商業三人、至商業敎育兩部門各六人云。

濟天氣突寒
菓樹被摧殘
霰雪頻降近年來罕見

濟南通訊　濟南的氣候、是適中的、夏天並不過熱、冬天也不凍得面裂縫、在艷陽春的三月、天氣溫暖得使人發懶、杏花開過、接着便是桃花和梨花、陸續的開放了、公園裏噴水池不斷的由碧綠的蛤蟆嘴裏向外噴清水、地面上的草舖滿了一層綠色、桃花很姣艷的開放着、梨花也潔白得可愛、遊人較前增多了、近幾天來、天氣突然變了、刮風是春秋兩季的氣候風、本來是不可缺少的、尤其對於禾稼的生長是有幫助的、但、幾天來的風、來勢過猛、黃土被風捲起遮蔽住天空、看不到陽光、明朗天地、頓成黃昏、這樣的情形、經過了兩次、在吹過黃風以後、繼之以冷雨、氣候更寒、雨中、攙雜着霰、降過了霰以後、漸漸的又飄落翩翩的雪、在舊曆的三月降雪、是不常見的事情、在桃花瓣上、敷了潔白的雪片、該是多麼奇怪的事啊、因爲這次的降雪、菓樹被摧殘了、夏秋的鮮菓、恐怕收穫受影響了。

春光
會害眼睛！

太陽恍眼，不止當時疼苦而又因爲刺戟眼睛粘膜所以如若稍不注意，結果會把目力减退而成視力退减或乱視近視。

特別塵土　夏天，睁不開眼睛時，總要點上速邁兒，此品不止把眼睛粘膜組織，根本强化，以抗陽光—紫外光線之害，且以獨自的掃土作用，淨除砂塵，如有受復之粘膜而立即癒爲原狀，堪稱春季莫可失帶的絕品。

眼睛疲乏　原是因做細工或績細字，特別在燈光下勉强做工時極易發生如果稍不注意，確使眼睛不是成近視，就是減目力，或是惹眼病此時點上本品，立即解消疲倦而覺爽快，大得鮮明目力，必能預防發生目病之險。

一切目病　目病本來很不易治，而苦却厲害，向來眼劑因不是刺戟很細弱的眼睛粘膜，就是無刺而無効本品的獨自作用，能將一切目病不剌不麻，却在非常爽快中，很容易治癒，結果反能得着，較舊百倍鮮明的目力。

二角五・四角五
各地藥房均有出售

眼科新劑

速邁兒
SMILE

總批發處　玉置商店股份有限公司
青島代理店　小笠原大藥房

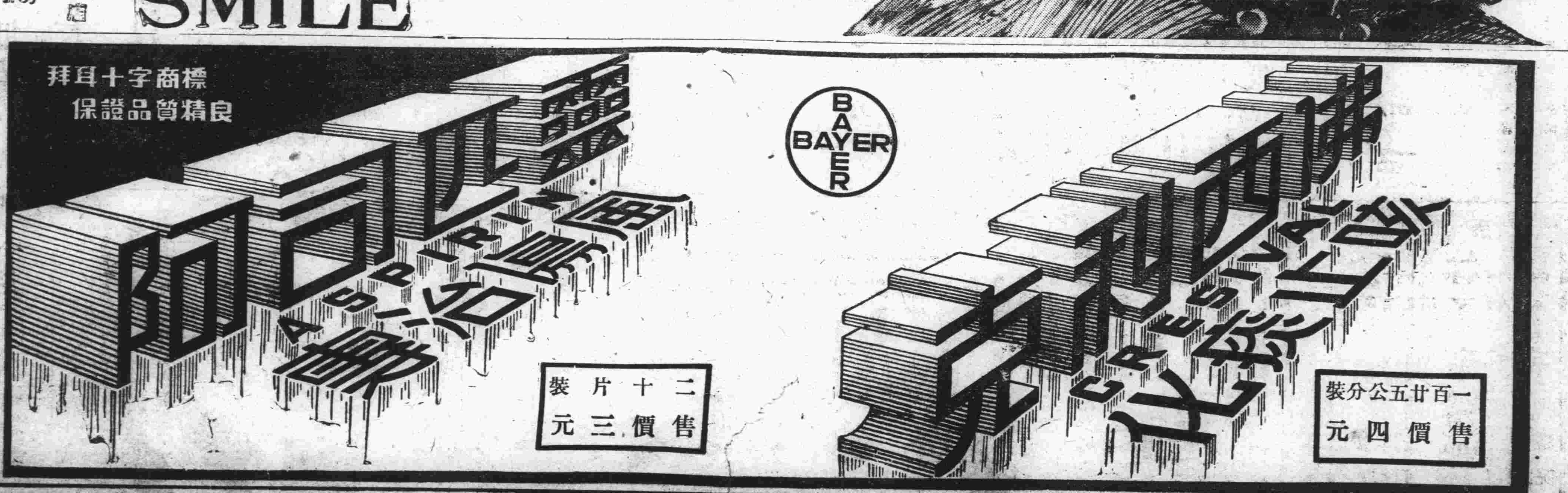

新聲

稿約　關於本報稿件以趣味爲主、酌再更改稿約、歡迎千字內短稿、內容廣凡、包羅萬象、舉凡散文小品、詩歌、小說、遊記、書札、軼聞、掌故、趣味短文、遊藝消息、……等等無不歡迎刊載、敬希諸君注意！

夜霧

慶丁

我很幸運、能够在這幽美的島嶼上、看見了夜霧；於是我被抑在沈默的愉快中。

我很喜歡檀蓮的霧。早霧中喜愛霧自徘徊在一條小河的岸邊、或者在迷濛中遇見了同是隱沒在霧中的行人、那是更有意外的興奮的。晚上的霧在離海遠一點的地方不常見到、即使有的話、我也不太喜歡、因爲牠始終有死亡的暮氣的。

而在海上、當我初次見到夜霧的時候、很像是在生命以外發現了一點新鮮的珍物。我不曾想到霧會這樣美、這樣像我所需要的沉默、像我所需要的適度的滋澤、牠不但可以滋潤了我的瘦枯的臉、而且牠可以顯及到我的生命。所以、我愛霧、比春天還愛、因爲春天不是太平凡了嗎？春天中一切的蓬勃氣象、太予我以慚愧的打激了！霧却不然、牠是有着我所愛的地方、我却不能够全說出來。

我獨自在夜霧中行走、我走上那條吞融過血汗和生命的橋梁、風吹過來使我顫抖着、我立在這彎了腰的橋上面、尋找往日曾經留過的足印、我未曾尋找到、而且連呼吸的空氣、也感到了污濁的。

夜霧噴發了一片紅色的燈光、我更喜歡牠、假如那是一片無識的火。我希望那片火不久會燃燒到我身體上、將我和這橋梁一齊毀滅。我知道這是一朵雄壯而美麗的夢幻的花、在夜霧的空氣中牠凋落了！

夜霧中我確實愛那一片火紅。

我很感到適意的走下橋來、心中數天來的苦悶的積淤、像是得到了片時的爽適。

我雖然愛霧、那畢竟是太可怕的日子、假如將生命讓霧來侵蝕、又該多麼可痛。總不如讓太陽給溶化了吧！

我相信太陽的光熱是永恆的人、定會知道黑暗的產物、是不能够永存於人間的。黑暗只是對光明的褻瀆、光明與熱力却時時在宇宙間存在的。牠潛伏在人類的身體內永久不會死亡。

我不能常在霧中生活、我希望明天會升起太陽來。

早晨醒來、屋子里本來陽光不肯逗一刻的停留、而今天却特外的黑暗、對於明的追求是無望了！可是我還希望着另一個明天！

太　的日子里、什麼事也太平淡、什麼事也值得傷心、自己總不能抑制自己的熱情的流溢；不、如果說是熱情、不如說牠是冷酷吧。

許多件裏的一件

毅馬

「那麼我今天見不着他了？」

但這話於我們可以聽出來時是她在多麼樣失望。只是在常愁苦和無望的臉上再也她那找不出特別的變化罷了！於是安慰她說：

「祇要他病好了、他一定馬上來上學、據敝任先生說他祇請了一天假、那麼明天也許來、您好不好明天再來？」

「那哪成先生！我現在找着了個事兒、不能常告假出來。……我還是在下星期四那天來吧！」

「也好！」

「謝謝先生……麻煩先生、謝謝……」

我將這位太太送出校門外、望着她的背影、漸漸的消失了。

我立即縮身回來。外面的冷風吹得正緊。

我坐在那裏、想起了幼年時見老羊找尋小羊的情景。那還不過只是一時的牽掛、過些時、那老羊便似忘記了、雖然也「芊芊芊」地叫喚着、悠長地、直到十幾天的樣子、但畢竟會在它那簡單的記憶裏消失的。

但在人、是永不會忘却的、而且、那失去的孩子的影象、反而在追憶裏加深了！愈來愈加深了！

而況、她知道孩子活着、在這同一個島上過着日子跟着心眼兒毒辣的繼母、想霸佔財產的叔伯、不知冷暖、無人照顧……！

就好像老羊找到了自己的孩子、但孩子已被關上籠裏、已被關在自己不能打破的一個牢籠裏！這老羊會忘掉了覓草吃、飲水、祇有向着這牢籠哀鳴了、在角落籠裡觸得神痛無力了的時候。……

我把這事對別的同事說了、大家談了一陣、但旋即遺忘了、很迅速地。

在第二個禮拜四的時候、她果然來了。我沒有在那裏、過後、同事們只簡單地告訴我、她母子見面、母親說：

「您知道我是誰嗎？」兩眼不瞬地忘着那孩子、伸出一隻手去拉着孩子的衣服要孩子靠近些、但孩子羞怯得沒有近前、只說：

「我知道、您是我的母親！」

………

………

是的、母親問了許多要問的話、關於他的起居、叔伯待他的情形、沒有頭緒地拉雜的問題。但到了、母親仍舊走了、孩子仍舊留在學校裡。

「沒法給她把兒子要過來」

「這、學校該設法辦這事！」

「我去調查調查！」

「………」

同事們都發揮着自己的意見、但旋即無聲了、而且不再提起。

以上、便是我的朋友對我所講述的故事、並且徵求我的意見說：

「不論法律上或道德上、我們應該不應該援助這母子」、我沒有回答、寫在這裏面給留心社會問題的人答覆吧！

而且：我總覺得：「這也不過是許多件裡的一件！」

宴前

由

那是三月二十三日的早晨。

我正在公事房忙着讀阿拉伯先進國所發明的一二三四、忽然接到歌帆的電話；他問我晚上有空暇沒有。因爲伊夫病在青島醫院裏、我每天下午七點必須給她送一些吃的東西去（醫院裡所預備的日本飯菜、她吃不慣。）所以我一時也就答不出來究竟有空暇還是沒有。結果、我回問了他一句：

「什麼事？」

「沒有什麼事、不過是一個小小的宴會而已。」

「都是誰？」

都是我見過一次面的朋友們、他們全是給新聲版寫稿子的。」

「我覺得還是不要鋪張的好。」

「當然、祇是大家會一會面、宗旨在談不在吃。」

「好吧。」

「我可不另通知、請早來才好。」

「什麼地方？」

「春和樓、午後七點。」

我把電話放下之後、忽然想起了伊夫的病、還是以不去吃這一頓夜宴爲妙。我兩次拿起電話想向歌帆收回成命、可是一種莫明其妙的熱情在我的胸襟裏面澎湃着；大有不願封萬戶侯、但願一識韓荊州的意思、終於決定了我的出席初志了。

×××

鐘敲過了六點。

我忽忙地走出我所厭倦而不得不依賴它生存的一所大樓、速迅地奔向維也納食品店去。我買了一些麵包一類的食物。我把它給伊夫送去。當我走進病室裏的時候、伊夫正在睡着。我輕輕地推了她一下、她醒了。我問她今天身體覺得好了一些沒有。她說比較昨天好一些。我告訴她要去赴一個小小的宴會、不能久坐。她的蒼白的臉上、閃耀着不愉快的神色、我知道她又要說一些痛恨我的話了。

「你的應酬太多了、我從來沒有見你拒絕過人家一次。」

「我也想不去了、可是我答應了人家……」

「我記得那一天你請客的時候、就有客應了來、結果沒有來人！」

「是的、不過我不願意作那一種人呢。」

「好吧、既然答應了人家、還是去的好。」她的語氣緩和下來了、臉上充滿了體諒的意思。

春和樓三個字映現在我的眼前………

「還要什麼嗎？」

「給我拿兩本書來吧、整天地躺着、眞把我悶死了。」

「什麼書呢？林語堂的瞬息京華有譯本出來了、你看不看？」

「隨你便、什麼書都可以。」

「……我走了。」我遲疑了半天、才好意思說出口來。

「你瞧、你的領帶髒得那個樣子、還不回家換一條再去。」

「不要緊、沒有什麼人。」

「你也不怕人家笑話。」

「笑話什麼？」

「笑話你一個有太太的人、還是這樣子拉塌。」

「是的、我回家換一條去。」

我走出了青島醫院緩慢的步伐、拖着我的一顆悲喜交流的心、往、移動。我想到女人在暗地裡代男人受到的痛苦、要不知道有多少呢。她們怕旁人笑話自己的丈夫、同時又在原諒着自己的丈夫的被人家笑話。可是男人往往不體諒她們的心情而竟自甘墮落、她們或許爲了虛榮心的驅使而鼓勵着自己的丈夫不要被人家笑話；可是往美的方面想呢、她們又何嘗不是爲了愛護的心情而督促着自己的丈夫不准涉足下流。「我們女人好像專是爲男人而活着似地活下去、還有什麼出路呢？」伊夫常說的一句話、又在我的腦海之中交響了。我的心臟忽然感到一種顫抖似地寒冷、我知道這是良心受刺激或悲哀到極點所常有的一種感動的內心狀態。我深沉地壓制着自己的情緒。我慢慢地冷靜下來。我好像在被一種不可思議的魔術操弄着。我走到了自己的家。很快地換了一條清潔而嶄新的領帶之後、我又走出了自己的家。在一種陰沉的空氣之中、我穿過幽靜的魚山路、走向囂嚷的山東路上去。

風同沙土伴舞在半空之間。我幻擬着幾個陌生人的面孔；他們或她們雖然同我神交有一年之久了、可是究竟是什麼個樣兒、終於想像不出來、我爽性不去再想了、不久我可以看到他們或她們了。我不能自持地打了一個噴嚏、把我從悲哀的感情的深淵裏拔出來。我相信他們或她們不會像伊夫所替我担心地笑話着我、他們或她們是屬於社會之中的另一個角落裡面的人、當然不會爲了一條領帶的新舊而蔑視我不起、放心吧、伊夫！我去了！

無花的日子

益波

他裁了一塊方紙、在綠漆布的寫字檯面上疊成一支向後繃着翅膀的燕子。

除了這樣展翅欲飛的姿態、他再不會疊成其他的架式。於是他想：當初創造這種簡單藝術的人、一定是個極不滿於現狀的人。

——設若我是一支燕子……。

未待想完、他已覺得自己太不自量。於是他拿起鉛筆在燕翅上寫：

——願你載我飛出這片沙漠。

其實、這地方何嘗是沙漠、他委實沒有應該這樣寫的理由。

在他的周遭、接連着十多張辦公桌子。數十副不同的臉相、在不停地變幻着、移動着。

彼此切切耳語、忽然又無聲地掩着嘴笑了。

一股濃烟從一個年青人的口鼻中噴出、急激地翻幾個旋、像他的髮絲作成波紋綴着、飄到鄰桌一個女人肥邊、立刻、女人轉過紅潤的面頰、嬌媚地投一絲羞澀給他………。

在臨窗的南窗前、一個乾枯瘦小的老年人、仰着臉向一個胖胖的中年上司熱烈地談着話、多紋的額際縮皺起來、又鬆弛開、一蓬短鬚彷彿乎要飛起來、是在做作地苦笑……。

他的神經像被一條繩子束縛起來、痛苦地、無意中將紙燕拿在手裡、一鬆指、紙燕翻了半個圈子、落到另一支椅腳間。

忽然、他微笑着的面孔變成緊張的恐怖、忙把頭俯近桌面、同時接連回頭向南窗那邊望了數次、肥胖的上司仍在側着臉聽那老人談話。

×××

下班後、他並不即刻回家。

沿了大商店前的水門汀路沿、無目的地踱着、大玻璃窗內的任何華麗陳設、都引不起他顧視的興趣。初春的冷風、吹在他蒼白的臉上、頭髮蓬亂了、像頹垣上的蔓草。

在一個最繁華的十字街口、行人特別擁擠、他憎惡極了、但他穿進了人叢中、依然慢慢地踱着。

一個瞎眼的化子、跪在一塊潮濕的地方、仰着面孔無目的地高聲討叫、一排黃的牙齒永遠誇現唇外、嘈雜的市聲以他的吼喊作了最高權威。

一個中年主婦過化子身邊時、扔下了幾張分票、頭也不回地大踏步走開去。但他對這中年主婦起了一種莫名的鄙薄。

使這化子多延展一分票洋的生命、無異使他多受一分票子的罪、他能免於悲慘的命運嗎？

他下意識地將手插進衣袋、緊握了曾被妻沉下臉子討要過兩次的一塊九角錢、他不知該怎樣用掉它、但却不甘心送給妻、他帶着它已三四天了。

終於、他擠進一個小菜館。要了數色菜肴、用大杯子喝着猛烈的酒、他並不去計算所需要的酒資之多寡。

他嘗着白的兩頰微微的染上一朵紅霞時、女侍者握起酒壺給他斟着、不停地斟着。但當她把一副鉛灰的敷着大量齊粉的面皮貼近他的胸前時、立刻、他生氣了、站起來、把她推後好幾步、同時將袋裏所有的票子丟在桌上、便走了。

他彷彿受到重大委屈似地一直氣惱着。

×××

妻已經睡去了。

他坐在一支椅子上、靜靜地釘視着妻露在被外的面容、白皙的額下、一彎細長的眉毛、長睫在頰心遮出兩塊微影、小嘴哭成圓楞的三角形、彷彿還在生着氣呢。

自從和妻結了婚、無論在物質與精神上、他都未會給妻些微的滿意、他不能夠從妻身上找出半點較普通女人醜拙的地方、他也不能够由妻的性格上發現任何劣點、但妻却未會享受過一個丈夫所應給予的一切幸福與快樂。

他委實寶愛他的妻、但他缺少對妻將自己愛的心情熱烈地表現出來的那種精神的寬容。

妻在最苦痛的時候、也不過僅祇這樣說着：

「你的皮氣爲什麼古怪得這樣可怕？」

鄰家的鐘、悠悠地打了兩下。

他兩手捧着果戈理的循爾格拉得、屏着氣息、靜得像個幽靈。

「你又忘了睡眠嗎？」妻低聲說着、又闔起了眼睛。

他依然不動地坐在那裡、伴着一支疲乏了的十燭電燈。

秋江冷豔　于希寧先生作

義商身富子高科

儀因居士

李寬誠、江右臨川人氏、嘗習賈於粵西桂林、時同夥三人、皆染時疫死、一姓孫、家於黔、一姓趙、家於楚、一姓熊、家於江西、寬誠爲分送三人骸骨、各歸故里、費時幾一載、耗資數百金、而此三人所遺之本息、各交其妻孥、俾養孤寡、一歲除夕、坐家中、夜闌偶一交睫、見三友立於前拱告曰、君之郎君應早折、今上帝嘉君篤行義舉、多爲人所難能者、將報在與郎君、君及身可致富、郎君貴且壽、謹爲君預賀之、李聞而深訝、展目視之、一無所有也、自是行善尤力、不可枚舉、市利恆倍蓰、致數十萬金、其子由翰苑官侍郎、幾掌文衡、即春湖太史也、時在清道光年間、今江右人猶豔稱其事云。

按桂黔楚相距甚遠、道光時交通不便、即行旅且不易、況運櫬長征乎、求之於族戚且難能、況友乎即士大夫尙義氣者不多見、況賈人乎、顧吾國舊習、往往鄙視商賈、如李君之行事、豈非商賈中之傑出者乎、其身致富、其子顯貴壽考、正天之所以報善人也。

梁山伯與祝英台（十三）

楚眉

「這豈不是難爲我麼？怎麼說我也不能從命的。」

「你難爲我呢！你叫我怎麼樣？快安息了吧！」

「明天晚上呢？後天晚上呢？將來許許多多的晚上呢！我也不要坐夜；你也不要坐夜：一切還當和從前一樣。」

「那我可要惱了！」噗嗤然一笑。山窮水盡之後的柳暗花明。末了、雖當山伯誠摯到又要下淚的央告、她像以前的那些晚上一樣的睡下了。但是、誰能够睡得濃？

山伯閉了眼睛裝睡。英台閉了眼睛裝睡、良久、良久、英台偷偷下牀：她以爲他睡着了。其實他覺得她下牀、沒有做聲、睜開了眼、看見她又坐到椅去。良久、良久、他再也耐不住、欠起半身、睜大了眼、「英台、爲什麼又躲下去不睡了呢？」這才看出她又在那兒哭了。

她默默登牀、默默躺下。倆個人一夜無眠、到了明朝。

他倆反倒不似從前那麼不拘了；各自矜持起來。同在矜持底束縛中、過一天、過一天、再一天、再……

形迹上表現着矜持、倆個的師娘看出蹊蹺來。她切切實實着到過英台爲女子之確鑿的證據、英台不知道；她切切實實又看到了山伯對於英台很執着於男女之間的「禮法」、山伯不知道。師娘常以欣然的獨笑、讚美着、也許是嘲諷着這一雙可憐而又可愛的少年男女。

山伯也彷彿有些覺察了：師傅特別愛生他的氣；師娘特別愛問他英台的事情。「英台又鬧病了？昨天夜裡腰疼；叫你替她捶背、是不是？」這、師娘之所說、簡直一點影兒也沒有！「她叫了多少聲「梁大哥」、「梁大哥」、是不是？」叫「梁大哥」、這是從來如此！誰知師娘又付與這個同窗間的暱稱以何種新意義呢？他被問得幾乎紅了臉。而當着有別的同窗在臉前時、師娘却又什麼話也不提了。

這又是一層束縛：山伯一切必須格外比別人好、這才能僅免於師傅的先御罪、後擬辭的責備；而看見師娘必須躲開、不然、她嘴裏的關於英台的種種問題、斷不是他能夠悠閒地或沈着地應付下來的。況且、在僻靜處、師娘有時簡直也呼之曰「梁大哥」！

英台有時也要懷疑到師傅對她之居心。可是往往立刻自責：懺悔了。師傅對於英台、自然不能像師娘對於山伯那樣露骨；因此、終於、就以爲這個「女徒弟」是有點「冥頑不靈」、又特別又是一層束縛麼？然而、有什麼法子呢？

最近、師徒們是有些高興了。那高興、正不啻於將要準備去逛逛山。去年端陽、曾經從洗例、師傅暫時的放縱了「人之師」的尊嚴、和生徒們來了一通「今節稱觴。」

會計師車冲漢通告

本會計師專門辦理呈報各官廳各種決算表冊、會計證明書及會計之組織管理調查、核對及擔任清算人、破產管財人、遺囑執行人、信託人、代辦納稅登記、代撰關於會計及商事各種文件、如有關於以上之事項委託者請駕臨肥城路西首漢成會計師事務所接洽爲盼

買一送一　全鹿補腎丸　專治腎虛腰痛　立止夢遺滑精

婦女家庭聖藥　調經養血　保眞丹　安胎坤中之寶

青島分銷處　太和春　金鄉路　黃島路　萬春堂　高密路　福海藥房　博山路　泰和堂　台東鎭　膠州路　民智商行　威海路　同興茂　青州路　威海復興永　維縣　聚成益　淄川益

北京大仁堂　開設濟南小緯六路北口

患花柳病者注意　春天已來到　花柳最怕　請速備服

花柳清血追毒丸

專治各種花柳新久毒病毒串入骨小便破爛下疳魚口或多年餘毒未清打針未愈者請速服此藥劑除根本立有特效勝過藥針十倍定價每盒一元加料二元

淋病服立愈　白濁丸　新久毒火淋症一盒立愈每盒二元

青島代售處　金龍藥房山東路　太和藥房易州路　長春堂山東路　泉茂永棧膠州路　泉盛永西鎭汶上路　永世堂奉天路　濟古藥店台東四路　萬和號奉天路　威海復興永

北京育仁堂　設在青島北京路大洪泰院內三樓

敏慎正營造廠　承包土木建築工程

聘用工程師曲耀堂執行業務：計劃、監造、測繪、估價

帳房　寓青島肥城路二十三號　借電話二、四二四二號

代理品目

花露水香皂　花露精香皂　麒麟送子牌鏡子　牙刷子、卡子、梳、　鉛筆、手帕、胭水瓶　玫瑰花瓶　利秉窗牌乾醬油　衛生陶器、舖地毯布　一般雜貨各種皂　人絹織物、人絹手巾　人造絲織物、毛布

合名會社　香川商店　青島出張所

青島奉天路三〇二號電話局2二六八二號　總行　神戶市湊區合盛上通八丁目

小兒聖藥　李琴圃福幼餅

專治小兒瘟疫發熱痰喘咳嗽等症　每瓶五角　藥房均售

琴圃兒科醫院發行　[illegible]縣一路九號　電話二四四七六號

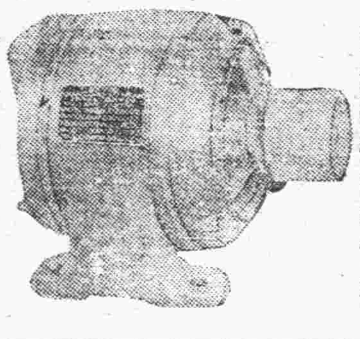

經銷歐美優等電機　承包按裝電氣工程

敝號爲便利主顧　貴廠一切電氣工事發生障礙請即電知當即派員前往檢查概不取費

公美電料行　奉天路一三四號　電話三、二四三二號

諸君欲購眞正嶗山茶墨水晶石眼鏡　請至　三山誠眼鏡老店

專採嶗山晶石　營業四十餘載　自設電机工廠　聲譽中外馳名　出品精良　定價低廉　堪稱華北唯一

青島即墨路五十五號　電話二一五八六三

楊道眞大夫　專門根治　花柳淋病　保險速愈

請你先到別的醫院盡量扎針吃藥如果百治不愈者再來本所詳細診斷按病用藥扎針立見功效即知醫藥精良本所由美國購來最新藥品聖通德國六〇六服倒法國九一四並各種清血針專治各樣花柳大症各樣淋病保險治愈永不再犯如病不好原錢退回美國針二元四元六元十元二十元至三十元並兼治男婦內外各科疑難大症

地址觀象一路一號楊道眞診所

青島　競東大藥房

西藥原料　名廠成藥　注射藥針　醫療器械　衛生材料　化粧香品　歡迎主顧　價目克己　外埠函購　原瓶原件

天津路十六號　電話二六六〇九號

精神治病不針不藥

係根據心理原理、應用精神療力感應……

精神治療專家宋本昭啓　地址　定陶路十八號（電話三二一九八號）

中和大戲院

現款購票概不記賬電話定座一律無效

先期售票　對號入座

價目　池座　左排每券二元五角　中排每券三元　左排每券二元五角　後排每券二元　樓座　前一排每券二元　前三排每券二元　後六排每券一元五　及一二排每券一元五　邊座每位一律一元二角　碼座每位一律五角五分（加捐在外）

啓事　本院所發之月期及臨時優待券暫停三日諸君原諒

名滿京滬獨樹一幟八大坤旦之一唱作青衣花衫　鄭冰如

著名鬚生孟小冬之胞妹譽滿京津著名文武老生泰斗　孟幼冬

李君蘭亭得意高足長葺短打童伶英俊武生　郭智融

第一名丑 三吉仙　文武于派鬚生 胡月亭　風騷第一花旦 谷玉蘭　文武小生 馬展雲　銅錘花面 金少臣　滑稽名丑 李慶山

佟崇湖　李海亭　楊智銘　唐連詩　王慶太

第一天　四月十二日（即星期六）（夜戲）　郭智融 林冲夜奔　孟幼冬 轅門斬子　鄭冰如 起解玉堂春

第二天　四月十三日（即星期日）（午戲）　郭智融 夜戰馬超　孟幼冬 失街亭 空城計 斬馬謖　鄭冰如 春秋配

（夜戲）　郭智融 賺歷城　鄭冰如 孟幼冬 合演全部 王寶釧

第三天　四月十四日（即星期一）（夜戲）　郭智融 三岔口　鄭冰如 孟幼冬 合演全本 探母回令

婦女與家庭

不姙早產流產之因 因爲缺乏維他命E

中華

孕婦如缺維他命，則子宮內胎兒，有死亡或流產之虞，流產成爲習慣，則有不得成熟兒者，此等人大抵由於維他命E之缺乏所致，如能與以維他命E，則狀態遂變，在適當時期，可以產出完全嬰兒。

維他命E與不姙症有極大關係，可由動物試驗證實其事。

如以不含有維他命E之食物飼育動物，則雌者不姙，或姙而死亡或流產，雄者生殖細胞起變化、無精蟲。

又維他命E與乳汁之分泌有關係，乳少者如益之以維他命E，則分泌可多。

含有多量維他命之食品，爲玄米、米糠、芽菜等物，此乃一般人所應留意者也。

談婦女的競爭心

有些婦女惰性很大、因爲惰性大的原故、所以競爭與進取心也非常薄弱、在職業界的婦女所担任的工作中、沒有驚人成績的原故也在這裏、一個在求學時代的婦女、即是她是一個最用功的學生、她除了攻讀她的課本外、也不會在另外去作更深一層的研究的世界上的發明家中、女性的發明能夠找出幾個來、這并不是婦女的思想不上男子、乃是她們不肯利用她們的思想、以求進取、其實婦女的思想最精密、心地最謹愼而忍耐性特長、若是她們沒有惰性、勇於進取、那麼她們的事業、她們的前途、一定是有很大的進展、有一個很明顯的例子、那就是過去全國運動會中的女健將、若是這次得第一名的女健將、下一次必定是另外的一個女健將得第一名、再下一次又是另外的另外的一個、這是什麼原故、爲什麼、她們不能保守住她們的第一名呢、這就是婦女的惰性與無進取心、她們不但不再加緊練習、使自己的成績增高、而打破自己的紀錄、保守住自己的榮譽、反而因爲惰性的原故、使自己的技術逐日退後、如是另一個新的一員便超倒了她、這是一個實例、其實婦女的惰性與無進取心、不單是在運動上有這種情形、對任何事業、都是一樣、好勝的心是每個人都有、婦女還不是人、還不是有好勝心、只不過是婦女雖有好勝的心而無競爭的勇氣、所以結果是勝利屬於別人、還有一般婦女、根本就不願走進社會、這種婦女當然富有的太太小姐們佔多數、她們終日的生活是在紙醉金迷下過去、人們說她們是男人的附屬物也好社會上批評她們是寄生虫也好反正她們過的生活是享樂的、是安適的一切都夠揮霍的金錢、也用不着她們去費心費力的勞動、才能得着、自有人供給、儘管淫侈的生活像天堂們的快樂、任別人怎麽譏諷罵、她也懶得去申辯、只一味的在歡的過下去、可是有一件事、她們可不能馬虎、那就是她們的裝飾與衣着、在上面她們、寄很烈的競爭心、要怎樣才漂亮、要怎樣才華麗、才時髦、對於這種競爭她們是非要得着勝利、然後才能休的、這在她們是不可疏忽的一件事、然而將精神與時間盡在這無聊的爭競上是多無意思、人類有了競爭、社會才會有進步、外國人富於進取心、所以他們的國家才會强富、中國人的進取心是薄弱欠缺的、試想中國文化開化最早爲世界文化發源地、當時外國人被稱爲蠻夷、但是到現在、文化最早的中國文明比起蠻夷來比得上嗎、這原因是蠻夷的競爭心理强、他們一天一天的進步、而中國的文明是陷入停頓之中、所以結果中國就落伍。

婦女們、把惰性、無進取心、享樂主義在這一九四一年的開首、下決心的除掉、我們要做開路的先鋒、走上競爭與進取之途、無論是對於求學或是對於職業或是別的、都要抱定精益求精的主義、一切的事情只有更深的研究與探求才會有良好的成績與結果、富有的太太小姐們應該以裝飾與衣着上的競爭的百折不撓的精神、當用在正當的事業上這不但是婦女界的大幸、也是國家的大幸。（芳）

日本女性的理想丈夫

在一九三九年的時候、東京女子聯合青年團所主辦之女子修養所、曾舉行了一次理想丈夫的測驗、當時參加者、有四十三人、年齡完全是由二十一歲起、到二十四歲止、這些被測驗的女郎、都是高等女子學校的學生、開幕後的第一天、便開始舉行實地測驗、得一可靠結果、茲就所得條陳於次。

（A）年齡問題——多半願大自己四歲或六歲。

（B）職業問題——三分之二希望丈夫是一個月薪階級者。

（C）性格問題——幾乎全願丈夫是個樸實忠厚的丈夫。

（D）資格問題——希望中學生的三十一人、希望大學及專門的十二人。

（E）容貌問題——不要很美、只身體有五尺五寸高。

（F）生活問題——要同住都市。

（G）財產問題——只夠維持生活便佳。

（H）姑舅問題——希望有翁姑的三十八人、不要的四人、只一個人希望有一個公爹。

由此測驗、大可窺見日本女性之眞純樸素、日本所以强國、女子也負相當大的責任、她們個個人都肯爲國服務、而減輕自己的奢侈、這眞使人有些欽佩。（不名）

大家庭怎樣才能和睦呢

松齡

欲想把現在不良的大家庭、改善爲一個圓滿的大家庭、我們就不得不先在這現存的大家庭中、找出它的劣點來……？

（一）夫妻間之不睦——這是大家庭中所難免的情形、原因都是從了「媒妁之言」的緣故、把一對不相識的青年男女、强合在一齊、自然不合睦的現象、難免要發生。

（二）婆媳間之不睦——造成這種婆媳不睦的原因、大概是當婆母的總以爲自己是「卅年媳婦熬成婆」、是很不容易的、怎不施其報復手段、而享晚年的幸福、在媳婦方面、都是閨閣出身、在家庭中素來驕生慣養、一旦爲旁人所役使、自不甘屈服、於是造成了婆媳間之不睦。

（三）兄弟間之不睦——俗語說得好：「仇人轉弟兄」、這話一點也不錯、在大家庭中、十之八九、弟兄都是不和睦的、推其原因、當然是不外乎物質上的糾紛、以及妻子的役使。

（四）妯娌間之不睦——妯娌間不睦的原因、可以分兩方來說、第一是物質上的分配不均、於是便因而相恨。第二便是工作的不均、或者是孩子的關係、因而成仇、以致不睦。

（五）姑嫂間之不睦——小姑是主、媳婦是客、況且小姑可以伏恃父母、欺侮媳婦、而父母又多聽從女兒之言、雙方壓迫、怎能不使媳婦忌恨因而不睦。

上面這些不良的現象、是大家庭中所常有的、現在既然明白了大家庭中不睦的原因、改善的方法、也不難知道了、其法：

（一）夫妻之間——我們先打破「父母之命媒妁之言」、「隔山賣犁牛」的買賣式的結婚、實行新式參半婚姻、各取其利捨其弊。

（二）婆媳之間——在婆母自己、亦應打破「三十年媳婦熬成婆」的觀念、對待媳婦、宜和平寬宏大量、總之不要過於嚴苛、不以力服人、在媳婦方面、亦須忍耐。

（三）兄弟之間——兄弟之間、以骨肉相視、不聽從妻子之言、處處宜相待寬大、不要以物質之分配而爭執、「孔融讓梨」便是好榜樣、如果連這種地步都做不到、最簡不如一個劫奪。

（四）妯娌之間——宜不拘小節、不行計物質、不以兒童轉移大人間之感情、對於一切工作、應須共同合作的精神。

（五）姑嫂之間——父母不宜做女兒之後盾、更不宜聽從女兒之言、責罰媳婦、媳婦對待小姑宜寬大、小姑對待媳婦宜敬愛。

（六）提倡教育——統觀上面所述、多爲不受教育的緣故、如果人人受有相當教育、不能絕對建一個圓滿的大家庭、則所有不良的現象、自會減少。

（七）提倡家庭娛樂——工作之餘、大家共聚一堂、實行正當娛樂、則可建築家庭間之感情、有了感情、家庭自會圓滿。

雖然上面是很簡單的幾條、但是我們都能實行起來、雖不能絕對建一個圓滿的大家庭、然衝突之事、自會減少了。

・上面五條改善方法、不過爲一治標辦法。治本辦法還是受教育、所以爲家長者、宜使人人有受教育之機會。

漫談女權

畔農

現在女子的地位、的確比從前高得多了。尤其是關於婚姻問題、既可否認買賣式的婚姻、又擺脫了七出時代的束縛、這不能不說是婦女運動結果、不過自從個性强志意志堅的女子們、開闢了這新的路徑後、能享受到的、只限於都市女子的一部分、其餘大多數的女子、如同中間有一道鴻溝、很少有踏兄到這新路上來的。

這並非他們甘心放棄利權、也並非法律上沒有保障、其主要的原因、因爲從前男女之所以不平等、由於她們的權利、被男子剝奪了去、現在她們要眞正的自由、也只有向男子手裡索取。

但是男子享久了這種權利、驟然要叫他們交出、自然感到有點不方便、於是不得不想方法來維持他們的勢力；這樣以來、男女無形中又起了對立的局面、而現在大部分被壓迫的女子、也就是這個戰爭的失敗者。

至於他們失敗的原因、可以說是因爲她們智識低。其實女子的聰明、絕不亞於男子的、只因所處的環境不同罷了。

我們要知道、環境的勢力是最偉大的、縱然倡「勝過環境」高調的大有人在、可是實際要勝過環境、並非任何人所能辦到的。曾有人說過：「亞歷山大如果生在現今、就無法成爲一個橫跨三洲的大帝。達爾文若生在中國、未必能發明生物競爭的學說」。環境既然不容易勝、那麼再回想中國女子所處的環境、便知女子智識低的緣故了。

就受教育來說吧！女學生的數目、僅佔男生之十分之三四、如果到偏僻的鄉間去、恐怕連十分之一也佔不上、數目的比例是這樣懸殊的、成績自然也不能例外。

所以欲使男女立在同一水平面上、第一步須從女子教育着手。不過直到現在、社會對於普及女子教育、還沒有良好的措置、想要使爲家長的自動供給她們、的確有相當的困難。

第一由於農村經濟拮据、日常用品又超乎意外的飛漲、想使家庭無缺衣食之虞、就不容易、再要供給子女求學、實在有點不可能。

第二我國還未能完全改革的慣的觀念！就是父親的供兒子讀書是爲未來的投資人、但供女子讀書的結果、所以也就不多此一舉。

因此我們知道、要解決女子教育問題、首需解決女子職業問題、談到女子職業問題、範圍是很廣的、大概只要女子自己肯努力、男子能的事、女子差不多也能作的。

家庭應備之良藥

興亞

國人因缺乏醫學知識、一旦染疾、不知議適當之治療、往往坐視遷延、求神問卜、或亂投藥石、以致輕微之疾、本可一藥即愈、在病者因過信讒言之言、誤服僞妄之藥、庸醫之方、不獨不能醫病、反致枝節叢生、病勢加重、終竟不治之症、識者憂之、故將現在流行病之內服防疫藥介紹於下；但其所選之藥、均爲友邦日本名廠之出品、含量精純、效力確實、已經醫界所公認、茲綱之作有益於民族保健衛生上、豈無一助耳。

一、奧斯瓦克辛（鹽野義出品）JOvacin

甲、摘要及適應症：本奧斯瓦克辛、有窒扶斯（傷寒）赤痢、疫痢（阿米巴）虎列拉之四種、各種均將其培養病原菌、依Formol與熱之共同作用、而成爲「阿那瓦克辛」以之作成內服「瓦克辛」片劑也。

乙、用法及注意：本品專作預防窒扶斯、赤痢、虎列拉之用、每日早晨空腹時先以水飲用牛膽汁片二片、（但赤痢、疫痢、不服用膽汁片）經過廿分鐘後、再用水吞服「奧斯瓦克辛」一片、服後一小時內不可進食、連服三日、（係大人量）但十歲以下之小兒用量、各爲一片。

丙、包裝：奧斯瓦克辛。窒扶斯六片……附膽汁片六片 赤痢六片……疫痢片六片 虎列拉六片……附膽汁片六片

二、三共——腸傷寒內服瓦克辛（三共藥廠）

甲、功用及有效期間：本劑爲腸傷寒及副傷寒A型與B型病原菌、死菌乾燥菌、調製而成、當作預防腸傷寒及副傷寒之用、服用後其有效期約一年、在本病流行時、更服一次、以保安全。

乙、用法及注意：在每日起空腹時、先內服膽汁錠二個、隔十五分鐘後再續服細菌錠二個、連服三日、小兒服半量、一小時內不可進食。

丙、包裝：一人用（細菌錠膽汁錠各六個）及百人用兩種。

三、三共——霍亂內服代克辛

甲、功用及有效期間：本品爲各型霍亂病原體之死滅乾燥菌未調製而成、專作預防霍亂之用、有效期約一年。

四、三共——赤痢內服代克辛。

甲、功用及有效期：本品爲赤痢病原體之死滅乾燥菌製成、專作赤痢、阿米巴赤痢之預防用、有效期約一年、用法包裝同上。

五、武田——疫母寧錦

甲、摘要及適應症：本品乃根據膽汁及牛膽石（牛黃）之生物學及疫學的原理而製成乃內服之防疫藥也、專治腸傷寒、副傷寒、赤痢、疫痢、大腸炎、濾胞性腸炎、及其他細菌性腸疾患。

乙、用法及注意：大人一日量、通常爲六至八片、於食前分三次內服、小兒一日三片、對於疫痢、赤痢等劇烈病症、先服蓖麻子油十五瓦（大人用）、排除腸內有害物質、隔一小時後再服本劑、極奏卓效。

丙、包裝：片劑（每片重〇、二瓦）有十二片及五十片兩種、其他各種：白喉、猩紅熱、腦膜炎、鼠疫、天花等防疫藥品容後再行譯錄。

淋疾撲滅

優龍 "BANYU"

欲求撲滅淋病 惟有服用優龍

與權威之六〇六並駕齊驅之本劑之出現，乃今日淋病治療界之劃期的存在。有强烈殺菌力，經過數日之內服，即能完全治癒，致受一般治療界之絕讚。

淋病非不治之疾，恐係不求醫療所致也。治癒率爲百分之九八。

全快率98%

東京・日本橋 萬有製藥股份有限公司

頭痛聖藥 醫學博士 森田資孝先生推薦

註冊商標

腦新

頭痛!!宜速服

腦新如遇頭腦疼痛非常難忍時、頭目眩暈神智昏迷時、或讀書過度精神疲倦時及惡醉宿酒未醒時、倘速服腦新可立見奇効、其効若響、服後三分鐘、頓覺頭目爽快神智清新、苦痛若失、有如夜月秋遊能有心曠神怡之妙、此偉績確爲本劑獨具之特長、且雖連續服用、對於腦神經或心臟胃腸等、決無副作用、亦無影響、孕婦服用亦無害

主治：偏正頭痛・頭迷眼花・腦餘沉疲・精神憂鬱・面神經痛・宿酒惡醉・暈船暈車

藥價：四包裝…二角 七包裝…三角 十三包裝…五角 二十八包裝…一元 六十包裝…二元 百大十二包裝…五元

荒川長太郎合資公司

營業課目

棉花、綿糸、綿布加工品、人造絲布毛呢、人造絲布製品、砂糖、罐頭、海產物、石鹼、染料、洋灰、三合板、建築材料、其他一般雜貨 機械部分品製作及修理、木工品製造（甲斐鐵工所經營）電話二六九五號

共榮社石鹼製造所 日本油脂株式會社 代理店

青島堂邑路七號

江商株式會社 青島支店（華名 江商洋行）

支店長 二、二六二四號
棉花係 二、四六三三號
雜品係 二、六二一六號
綿糸布加工品係 二、二六八六號
同 二、二〇三一號
華人賬房 二、二六六五號
交易所專用 二、五二七二號

青島家畜醫院

▲犬馬診療 經驗豐富

▲門診出入 收費低廉

招遠路五十一號 電話三一七一一番

戒煙 黑白毒品 七日斷瘾

本院遵照大宗國際新新藥品、注射、內服、食用清潔純、治療、無論癮大小、限一星期、完全戒淨、戒除期內、不誤工作、戒後體胖眼液、絕無毒質存在、擔保永不復發。

痔瘡

治療方法、新穎完善、專用藥品治療內痔、外痔、脫肛、便血、裂門、及一切肛門等症、一概包治、除根斷絕、行動自由、並不妨礙各項職業。

山東路北首一〇〇號 濟衆診療所

請服生奶酷藥水

當天有奶

生奶

家有嬰孩 缺奶者注意

▲準保當天奶如泉湧

『生奶精』藥味甜美、性質和平、通氣養血、利竅催奶、凡產後婦人（或奶媽）無奶、或奶汁稀少、服之、當天見效、無奶的便有奶、有奶的更增多、那奶汁灰黃稀薄的、亦變爲白色濃厚的了……那嬰孩有了飽奶吃、自然精神活潑、發育健壯、做父母的心裏、也就感覺非常的愉快了。

青島經理 ◇四方路大合益藥房◇北京路建美藥房◇天津路震東藥房◇膠東藥房支店◇東鎮威海路共和藥房◇東鎮三路山東廣東商店 長春堂

▲濟南張雪子及各藥房▲周村祺祥同樂寓▲徐州各藥房▲煙台福昌泰及各藥房。均售

派拉蒙金筆

價目 新製派拉蒙金筆每枝十二元、乙種派拉蒙金筆每枝三元 特種派拉蒙特價每枝七元 甲種派拉蒙特價每枝五元、派拉蒙墨水每瓶八角

青島美利時分行 設北京路中華棧內

特種 萬年毛筆

獨步群倫 廉美出品

今日隆重發售

構造巧設計妙省時省費適應時代需要備一枝到處方便

製造品質樣式無一不在最高水準之上

電木筆桿精巧美觀一管在握新穎別緻 狼毫筆頭名師精製筆鋒挺秀書寫流利 特點 文房精品 士媛必備

特種每枝四元 甲種二元五角

今日購筆一枝 一律奉贈墨水一瓶

永華齒科醫院遷移聲明

本院因修理房屋已由天津路遷於山東路中市二三一號金星藥房內照常應診此啓

院長 劉永華

偏墜疝氣 花柳淋毒 心胃氣痛 耳鳴耳聾

青島太和春老藥房獨家經售 小港關後金鄉路二十一號

（七疝斷根丸）專治偏墜疝氣小腸串疼腎子墜疼或梅毒性疝氣等症一盒保愈每盒洋二元五角

（搜毒清血丸）專治花柳淋濁疳瘡魚口便毒以及一切無名腫毒等症服後立見特效 每盒一元二角

（心胃氣痛靈）專治各種心口痛以及肝氣不舒等症服後立時止痛 每盒一元大盒二元

（耳聾立聰丸）專治耳聾耳鳴耳內流膿等症服用此丸立見特效 每盒三元

說句老實話

我們說句實話罷：因了美金的高漲、而影響到做皮鞋主要材料「花旗底」的價格昂貴。據目前的市況「花旗底」每磅需價十四元、做一雙皮鞋須用一磅半、第一項的成本、已是二十一元了。但是一雙花旗底皮鞋、最多不過三四個月就須換底、如此算來、一年的消耗、實堪驚人了！如果大家採用鄧祿普橡膠底皮鞋、一次花費二十幾塊錢、不限度、包穿一年。而其式樣之入時、衛生之考究、穿着之舒適、最低在尤爲他種皮鞋所不及、所以希望大家自己考慮、自己打算、快快採用橡膠底經濟皮鞋、方知我們說的是實在話。

中華製革廠 廠址 膠州路三十六號 電話二七二七六 營業部 山東路四十一號 電話二三三一八 德州路四十七號 電話二七七七

感謝良醫王戒三先生

[illegible]

長春路一號潤華工廠 張澤生 張祝三 啓

張萬年大夫 花柳淋病

初起久患 屢治不愈

特備近代科學化各種電器醫械 採取世界最新技術 選用歐美名廠特效靈藥 並專治一般屢治不愈疑難之症 絕對負責 確保斷根 憑十五年以上臨床經驗 爲各級社會解除一切痛苦 確具把握 負責根治

花柳病一般症狀及療法

花柳病者須注意的變化

如何方能治愈頑固各症

[illegible]

總批發 國產淋敵丸 犀黃淸血丸 魚便消回丸 痔漏化管丸 每盒定價三元 補腎黑牛丸 每盒定價三元 一盒具把握 確除根

一掃光藥膏 主治乾濕膿疥頑癬 顏痛一切皮膚搔撓

六〇六藥膏

一掃光藥水

全治膏 主治風寒麻木 四肢筋骨疼痛 痛氣偏墜 跌打損傷貼患處立刻見效

各大藥房均有代售

張萬年大夫 [illegible]

經濟

應提倡之植物（續昨）

一植檯蔴一

檯蔴、如苧蔴也、一名直蔴、欲栽之、不必美土、雖荒野山上、河堤池塘、及溝旁畦畔、層後莫邊之地、皆茲生繁殖、無荒無磽瘠之虞、不須肥料、不煩耘耨、即蔟生如芒、又能割根分植、或插根接條皆宜、故繁殖之多、實不可思議、一植之後、雖欲刈除、亦不甚易、年盛一年、自百千株、乃至不可算數、與人尼泊爾蔦云、苧蔴一株、能蔟生三十五莖、一莖開六尺、每歲可刈三四次至五六次、新法栽植苧蔴、須先於寒中耕苗圃地、細碎土塊、多灌糞而露曝之、至二月中旬作畦、若種麥然、然後上種、但苧蔴係宿根草、故分根爲便、不必種實也、法於春日採根、採根、斷截至五六寸、斜插地中、微露尖端、而覆薄土、最初二年中不能收穫、至三年後、方得收穫、種於山地者、須先於九月上旬刈取、鋪苧而藏之陰雨則注入人糞、入春芟除雜草、至芽出二寸時、則與前鋪置之苧殼、俱放火焚之、否則於除草時、芟去其芽、穿之須芟去者、以初次出芽必少故也、至二次發生之芽、乃可養育、初芽芟去處、必施堆積肥、而更加人糞、至二次芽出、又芟草一次、收穫約在八月下旬開花之際、其株經數十年、則次第腐朽、故株數減少、當分其他根株以補足之、收穫之莖、即去其枝、浸入池水、河水中、約數時至一晝夜、俟莖含水已足、然後取出剝皮、舊法、剝皮當用竹刀或鐵刀、從稍分批開、用手剝下、即以刀刮其白　則浮土皴皮自去乃縛成小束、搭於房上、夜露晝曝、是如此五七日、其蔴自然漸白、然後收之、若值陰雨、即於屋底風道內搭涼、恐經雨黑潰故也、其纖維潔白有光潤、類緣絲其製造也、精粗悉宜、所製之絲、可爲衣服、蚊帳、綠纈之絲、綢緞、天鵝絨、及帆布、漁網、釣絲、繩袋之類、實兼棉蔴毛、絲之長且纖維堅　三倍於大蔴、二倍於亞蔴中國苧蔴出口銷至東洋者、占百分之七十五、亦可以見利之薄矣、雖多產於桑蜀江鄂諸省、他省亦可栽種、現今夏布之價、異常昂貴、果能擴充種植、銷路何患不旺、況有洋莊可以推銷耶、深願社會人士客自圖之。

一栽紅花一

紅花一名紅藍、爲織物之染料、價值頗貴、婦女所用之臙脂、即於此精練者也、此物於氣候土質、俱不甚選擇、過乾過濕、亦無不可、花也於秋間熟態、並加熟肥、至十一月上旬、劃作出二尺寬之畦溝、先以水浸種子、每地十畝約需六七升、以柴灰、雞糞拌和、均勻播下、惟種子須選陳過兩三年用之、若用隔年種子、但生莖葉、花朵却少、下種之後、便澆汚水、覆泥土、發生後經五六日即行第一次拔苗、以後又連拔二三次、終則移種於離開三寸之處、至七月上旬、便可開花、開花後、見有三三變紅、即爲採摘、恰好之時期、但須候朝露未乾時採之、採摘者必戴皮手套、方免被刺傷、採集之後、連將花蕊入桶、加水搗踏、則黃汁浸出、隨即洗去、如此者兩三次、更移花搗於別器、入流水振盪之、乃移日中晒乾、候半乾時、緊握花蕊、約圓一寸、厚二寸、則上覆濕、以圓平均壓實、蓆上又鋪置花蕊、覆濕、一如前、如此共五六層而止、每日清晨、澆水少許、醱酵四五日黑、歪是乃撤去各層之蓆、上下翻轉、覆以乾蓆壓其自乾、此即紅花餅也、販之市場、可得厚利、其簡易尤在他種作物之上、以致生則猶反手也。

—未完—

生油現市堅俏
期盤頗安定
後場呈示猶豫之象

本報特訊　本市之絹現生油米銷路、近中於極不安狀態中、似又漸入平和之境、蓋因洋莊對現油又有伸辦之意向、九日之現生油市、因洋莊又行伸辦、故市況突轉堅俏、售戶不急脫出、故僅妥數百簍、現生米亦轉俏利、過磅妥三千五百包、價由三十五元、至三十八元五角、情況尙屬穩和定期生油米市、因現銷略見好轉、故人情漸轉堅昂、故啓拍後即有搖搖欲升之象、然因授受平和之故、市氣並不甚急、在安頓途中徘徊、後場啓拍亦屬平和、雖中流曾一度躍弱、尾市即又差跌、呈示猶豫盤旋難之象、前途如洋莊對現生油繼辦時、則有續升可能、如洋莊暫停辦、則難免再行下降矣云。

雜粮市況軟調
麵粉市見强化

本報特訊　本市之雜粮市銷路狀況、近中迄未見好轉、始終在頹落猶豫狀態中徘徊、九日之各種雜粮、交易依然平軟、妥交寥寥茲誌妥交價格如下：

膠州小米　二十六元
火車高粮　十六元五角
火車荷米　十五元五角
火車小麥　卅元〇五角
火車元豆　二十元
火車莞豆　十八元
火車小米　二十二元
青口元豆　廿二元五角

本報特訊　本市之麵粉市交易、近一二月來、始終平和、無何榮辱、惟近數日來竟由疲態中突轉強化、九日之麵粉市銷路、較前尤見強化、每袋有五分或一二角之升提、茲誌妥交價格如下：

龍蝦粉　十六元九角
金豹粉　十六元七角
雙鉄粉　十六元二角
火牆粉　十五元三角五
游魚粉　十四元八角五
飛英粉　十五元二角五

豆油市轉暢

本報特訊　本市豆油市銷路、近中伴隨生油銷下之不暢、故亦逐漸下沉、九日之現豆油下銷、因生油略見返醒、故豆油銷下亦漸轉暢、妥價五十三元、較週二返升一元云。

紗布無變化

本報特訊　本市之期現紗布市交易及近來雖油市有顯著之暴升暴降、然紗布仍在頹落之途中逗留、終未見其好轉、九日之情況逐漸微有波瀾、然因外埠現紗布市、銷下仍未見好轉、仍處平軟模樣、期市依然疲柤、人情亦高亦低莫衷一是、衆無何軒輊、故此間亦無若何變化云、

日產藥品
售價低廉
濟市行銷極爲普遍

濟南通訊　市內各西藥房出售之各種藥品、由歐美各國運來者、以德國拜耳藥廠出品爲最多、英美法等國次之、出售價格、近二三年來、因赤金市價、較事變前曾達五六倍餘、各藥品均係以金爲本位、致其出品西藥低價、遂亦比着金價、激增五六倍、迨及運抵中國後、加上輪船載運水腳、及其他搬運等使費、出售時較前數年、須增加至六七倍餘、去歲金價雖然跌落、西藥價隨之下跌、然較前仍高約五倍上下、至國產西藥出產種類數量、年來雖顯發達、但以自身缺乏充分研究、約十之六七、係向歐美各國以現金購買整批原料、再行加以配製者、以受金價影響、其所製西藥、因成本甚重、售價亦極昂貴、較歐美出品、僅低廉約十之一二而已、惟日本各名廠出產、與西藥並駕齊驅、加以來貨吃底甚輕、故市上各貨售價低廉、行銷亦極普遍云。

華北與朝鮮物物交換
鮮米三千餘包將運來

北京通訊　爲實施圓域間物資交流、互通有無起見、華北當局與朝鮮總督府農林局會協議雙方物物交換辦法、據悉首次交換、華北棉布三萬疋、已於上月二十八日運抵仁川、朝鮮大米三千五百包、刻正在裝運中、不日即將運京、此後華北民食、益臻豐盈云。

海外食粮大量輸入

又訊　資源節約委員會聯合運銷辦事處、爲救濟華北民食、平抑糧價、曾向蒙疆採購大批雜糧十四萬餘包、已陸續運抵京津、以備調節民食、此外在美國訂購麵粉二千萬袋、及在泰義訂購之大量暹羅貴米五千五百噸（合五萬六千包）、均已分別運京、向有澳粉兩千噸、日內亦將運京半數、現該處正派員辦理接收手續云。

治安穩固　民生安定

又息、治安強化運動週、經過成績良好、食糧來源踴躍、各貨輸入圓滑、當局對於價格、復施行有效之平抑、以致各種物價、無不趨於疲弱、市民生活安定、治安基礎穩固、市公署又訓令商會轉知各商、今後一切交易、仍須按照治安期間辦法、投機操縱居奇者、仍予嚴厲取締云。

寶明晶石眼鏡行
選採嶗山晶石　自製時式眼鏡　新型驗目儀器　光度準確適用　立給保單　如假包退
行址　天津路　電話二三六八七

蒙疆猪鬃出口
入沉默狀態
馬鬃尾毛尙稱活躍

張家口通訊　蒙疆政府前曾取締猪鬃自由輸出、實行統制收買後、各現地營業者、均以三井、大蒙兩公司收買之是賴去歲造成市場之良好成績、本年自入春以來、各該公司業停止收買、而猪鬃市場亦告停頓、猪鬃出口已入於沉默狀態中、惟馬鬃馬尾輸出尙屬活躍、市場交易、亦有進展、茲將成交價格、探誌於下：

馬鬃每斤三元五角六分至三元七角八分。
馬尾每斤八元至八元五角、
馬毛每斤一元五角至二元五角云。

華北鹽產總額
今後將銳增
華北開發公司收買山東鹽業股份公司

北京九日中華社電　華北開發公司、爲將山東鹽業股份公司四月中將該公司十八萬股新股收集其傘下、進行準備、決定購入以六萬股之四分之一、更換名義、因此山東鹽業、與華北開發公司之關係愈密、山東鹽業、均成爲華北開發公司之子公司、華北開發公司、不獨確保長蘆鹽、且確保山東鹽、此後華北產鹽總數、當更形增進、山東鹽業從來只由青島、石島、金口、威海等華人鹽田買進、本年一月底起、在韓家女姑口鹽設自社鹽田、自三十年度即將產自社鹽、以成立華北開發公司爲機會、謀地質良好之山東鹽增產、同時化學工業用原料不可缺之之鬱硝、及若干各工場、亦在企圖新設中云

開始業務
邯鄲物資對策委會

開封通訊　此次於邯鄲有物資對策委員會結成、而開始一般業務、河南省彰德臨漳武安南黃涉縣六縣、關於物資之買進輸送等項、決歸該委員會所管云。

華北航運發展
已確立基礎

天津通訊　華北各地治安已屢告平靖、交通之圓滑隨事實之需要益感覺重大性、陸運方面經華北交通公司所轄各鐵路局、及公共汽車營業所之努力經營、已漸臻貫通、經濟賴以繁榮、水運方面、華北交通公司水運部、除積極添置船舶、增加航線外、華北航業總公會、對於全華北航業之提倡及獎勵、亦有莫大效果、以該會所屬之民船數額證之、當該會成立之初、參加民船僅一萬四千六百隻、迨至二月末所屬民船、已達一萬七千二百隻、計十八萬八千六百噸、繼續申請加入該會者、仍絡繹不絕、該會之附屬各地支部、辦事處等、遍於北京、天津、芝罘、石島、海州等地、加入該公會之團體三十餘單位、如中國民船運輸公會、中華海員公會、天津輪船公會、大沽民船公會、北塘民船公會、秦皇島民船公會、昌黎漁業振興組合會、威海衛船行組合、龍口舟組合、連雲港舟組合等、將來華北航業前途發展、已確立穩固基礎云。

華北麥粉配給組合
第二次操作

天津七日中華社電　爲期華北小麥價格適正、去年七月開始、京津地區小麥粉操作而擴大戰果、由去年末至今春小麥粉局面細下、（一）一月末有一千萬袋以上之統制粉在庫、（一）因歐戰擴大船艙缺乏、匯兌困難、由天津外商輸入自由粉、事實上已杜絕、（一）本年一月五日經天津市社會局處理、從德華商方面、設有十五元八角之最高定價、遂將市價、此後裝運仍見增加、故小麥粉之市場操作、操作品如與天宮金豹同格之澳洲一等粉價格每袋十五元三角五分、比天宮略三角云。

滬紅綠茶市
內外銷路漸暢

上海通訊　連日本市紅綠茶、國內外銷路略見起色、逐日均有少數成交、大致紅茶售已售罄、惟綠茶商願有納買、但茶棧無貨供給、故綠茶交易較暢、美商亦在採辦、惟存貨寥寥、各茶棧正在盼望浙省之新茶到滬、以便推銷、據接杭來電謂、該省新茶已有上市、今年毛茶成本、又較往年爲高、且運費甚貴、恐來滬後不合現在做開之市面、殊影響和爲難耳、昨有浙省運滬之毛茶數十箱、售價高各三百元之距、申市亦已拾高三三十元、現市銀目已達三百三十元、抽芯三百十元、統針三百三四十元、祁紅二萬、非三百五六十元不辦云。

內外市況

本市市況（四月九日）

○棉布期貨前場
四月開 36.90　最高 36.95　最低 36.30　收盤 36.775　成 4575件
五月開 37.20　最高 37.55　最低 36.90　收盤 37.375　成 6350件

○土產期貨前場
生油
四月開 74.60　最高 75.50　最低 73.60　收盤 75.10　成 660車
五月開 74.70　最高 75.40　最低 73.50　收盤 75.00　成 1140車
生米
四月開 38.30　最高 38.30　最低 37.70　收盤 38.00　成 58車

○棉紗現貨
16支　寶來 1180.00　山月 1160.00
20支　銀月 1260.00　豐島 1225.00　五星 1265.00
32支　銀月 1595.00　1560.00

○棉布現貨
雙龍 38.50　38.60　38.70　38.80
花鳥 37.30　37.40　37.50
龍門 37.20
龍紳 37.00
三桃 37.00　37.20

○土產現貨
生油 70.00　成 390簍
生米 36.00　成 2500包
豆油 56.00
牛油 90.00

○麵粉市
砲車 16.20　雙鉄 15.35　火磨 14.85　游魚 15.25　飛英 15.25　龍蝦 16.90　金豹 16.70

○雜粮市
膠州小米 26.00　火車高糧 16.50　荷米 15.50　小麥 30.50　元豆 20.00　莞豆 18.00　小米 22.00　青口元豆 22.50

○棉布期貨後場
四月開 36.80　最高 36.95　最低 36.45　收盤 36.50　成 件
五月開 37.35　最高 37.40　最低 37.00　收盤 37.00　成 件

○土產期貨後場
生油
四月開 74.80　最高 76.50　最低 74.80　收盤 75.20　成 車
五月開 74.70　最高 75.80　最低 74.70　收盤 74.90　成 車
生米
四月開 38.10　最高 38.20　最低 38.00　收開 38.00　成 包

海外市況

○大阪棉花前場開盤
四月 79.25　五月 79.25　六月 79.25　七月 無市　八月 無市　九月 無市　十月 無市

○大阪棉布前場開盤
四月 5.010　五月 5.125　六月 5.380　七月 5.495　八月 5.640　九月 5.755　十月 5.860

○大阪棉花前場收盤
四月 無市　五月 無市　六月 無市　七月 無市　八月 無市　九月 無市　十月 無市

○大阪棉布前場收盤
四月 4.990　五月 5.125　六月 5.365　七月 5.490　八月 5.640　九月 5.755　十月 5.900

○東京證兌相場
對美　賣23又16分之7　買23又32分之15
對英　賣12.0　買12又2分之1

○正金銀行建值
對美23又16分之7　對英12.0

○軍票交換相場
47元又0分之0賣　47元又4分之1買

○東京短期前場開盤
新東 110.60　鐘紡 101.10　滿業 63.00　日魯 63.70

○大阪短期前場開盤
新東 110.70　大新 55.00　鐘紡 152.00　滿業 62.90

○美國向各國匯兌
美英403又4分之1　美華5.48　美日23.47

○三個月期貨
美英 不　美法 立

○美國向歐大陸匯兌
美德40.05　美法2.33　美荷 不立　美比 不立

○各國金銀塊
倫敦金塊　現貨 168.0
倫敦銀塊　現貨23又2分之1　期貨23又2分之1
紐約銀塊　現貨34又4分之3

○紐約股票
司其魯53又8分之7　阿那空達 23又4分之1　鐵道股票 未　工業股票 着　諸項股票74

○英國向各國匯兌
英美402.50　英法 不　英蘭　英德 立

○英國向東洋匯兌
上海3又32分之17　孟買16又32分之1　香港13又32分之1　新嘉坡 24又16分之3　日本12又2分之1　巴達比亞 7.58　西貢11又4分之3

○印度棉花
平果爾　5月122又4分之1　7.8月123又2分之1
阿姆拉　5月153又2分之1　7.8月154又0分之0　12.1月159又0分之0
白露去　4.5月221又0分之0　7.8月216又4分之1

○紐約棉花新約定
5月 11.15　7月 11.12　10月 11.04　12月 11.04　1月 11.02　3月 12.03　現貨 11.39

○大阪棉花後場開盤
四月 79.25　五月 79.25　六月 79.25　七月 無市　八月 無市　九月 無市　十月 無市

○大阪棉布後場開盤
四月 5.020　五月 5.145　六月 5.395　七月 5.530　八月 5.680　九月 5.795　十月 5.900

○大阪棉花後場收盤
四月 無市　五月 無市　六月 無市　七月 無市　八月 無市　九月 無市　十月 無市

○大阪棉布後場收盤
四月 4.985　五月 5.105　六月 5.330　七月 5.490　八月 5.640　九月 5.745　十月 5.845

北京證券

九日北京中華社電　證券行市

統一甲種 七〇、〇〇
統一乙種 六六、〇〇
統一丙種 六五、〇〇
統一丁種 六三、〇〇
統一戊種 六〇、〇〇
九六公債 一六、〇〇
中國銀行 一一三、〇〇
交通銀行 六二、〇〇
金城銀行 九一、〇〇
鹽業銀行 一〇八、〇〇
大陸銀行 八八、五〇
中南銀行 八三、〇〇
浙江興業 八五、〇〇
電車公司 四八、〇〇
自來水公司 四八、〇〇

北京滙兌

北京九日中華社電　匯兌行市
英德　賣價三便士八分之一　買價三便士八分之三
美金　賣五金元四分之一　買五金元八分之五

如斯之惱　亦俄然解消
正確的生髮頭水
養毛頭尼克

●強烈性之頭皮病、苦惱毛髮脫落者
●病後、產後毛髮稀薄欲恢復之人
●對苦惱之少禿無論
欲望毛髮美之人務請使用爲要

於日本藥業界著名之三共株式會社研究室以一毛髮生物學多年之研究之結果、始發明成功、現代諸論各科之專門醫師及美容術者、均皆歡迎愛用本品、且博得最大讚用好評、
頭垢不是件特別惹人注目的病、但掉頭髮若是利害了、漸次就人於禿頭狀態、所以、壯年禿髮脫髮、不論是男性或女性、倘如發現頭垢繁多而掉頭髮等醫的徵兆時、務要在其初期、應用「養毛頭尼克」底醫療性能、庶可湧治那疾病異狀的根源當那還未倒不可治的時期裡、一定會立見功效的、

無價獻上　試用瓶　附說明書　請向發賣處請求

中華全國之大百貨店藥店化粧品店均有代售・小賣

總發賣處　東京室町　泰昌製藥株式會社

頭痛.感冒

舒服靈

頭痛感冒高級治療藥

舒服靈乃根據藥物相乘作用之最新藥理、由數種貴重藥料配合而成之改良藥劑、故能功效卓著、性質安全、推爲高級製品、超然與衆不同

【主治】感冒　頭痛　頭重　神經痛　眩暈　齒痛　月經痛　喉痛　腰痛等

（包裝）四片　八片　二〇片　五〇片　100片

各大藥房　均有經售

株式會社　武田長兵衛商店
總行　日本大阪市東區道修町
天津辦事處　日租界旭街
北京辦事處　宣武門內大街
青島辦事處　莒縣路一號

41.5.19

針灸醫士楊道眞
施以毫髮金針、刺肉不痛、出針不流血專治中西醫藥無效一切疑難大症
診所青島觀象一路一號

中國唯一金筆專家山東獎券大王
張聾子金筆獎券部
設立青島分行預告

本行開設濟南歷有年所販賣世界名廠各種金筆貨全價廉保修包用早已衆口皆碑茲爲供應青島各界需要起見在本市天津路十六號競東大藥房內設立分行現已籌備擇吉開張本行各種金筆自五角起至二百餘元止花色有數百餘種一律永久保用免費修理並經售公益獎券香檳馬票各種彩票分支競東大合益兩家經理特先預告望各界注意爲荷
最新發明張聾子自來墨毛筆暨最高級各種金筆歡迎各地同業批購價目表歡迎索閱

總行濟南三大馬路中市五〇號
徐州分行南關公明街中三七號
分設青島天津路競東大藥房內

數百年全國知名婦女特效良藥！
廣東愼芝堂出品
烏鷄白鳳丸

此丸擅能調和氣血培養眞元多服疾病不侵自然易獲螽麟之慶若身已受孕則安胎保產產後則去瘀血生新血不論老婦少女無病常服亦能壯體延年茲將主治各症略擧於下

主治各症：月經不調　脾虛泄瀉　頭暈目眩　赤白帶下　身體虛弱　久不受孕　常患小產　肌肉消瘦　胎動不安　產後血虧　血色不正　氣血不足　不思飲食　初孕吐酸
（定價）特製一元四角　普通一元二角　試用六角

青島山東路廣東藥品商店總經理（電話二三六八六號）
北京路大合益藥房（電話二五一七五號）
天津路競東大藥房（電話二六〇九號）
北京路長春堂藥行（電話二五九九八號）
東鎮三祥號　山東路壽康大藥房　博山　福成祥　煙台　福昌泰　膠縣　宏大

張萬年大夫

特備近代科學化各種電器治療　採取世界最新技術　選用中西名廠特效靈藥　瀝十五年以上臨床經驗　對於初起久患屢治不愈頑固疑難之花柳淋病　確具把握　負責根治

花柳病分四期病源、在不潔交合時染得何種病源、即發生何種病態▲四期病源即梅毒（著名螺旋菌）白濁（淋雙球菌）軟性下疳（杜克萊氏桿菌）鼠蹊淋巴肉芽腫（亦稱第四種性病病源尙未發現也）▲目前對第四種花柳病之治療、均已有特殊進步醫術且大致均已發明有對症特效藥之是故、在不幸染毒急設法備完善設施最新學理之醫院、決然可以短期斷根其黴毒不得速愈者皆委醫術未精人藥未適用耳、以敝人行醫十五年以上專科淋病花柳、臨診實際而精細、實驗多、故治病確具把握、且因具備聲望、故世界名處已經有日效果病及進步的醫療器械發明、大都購辦多年余試用、因是治療各病無未能者、然惟信治家能負全責、尤一般梅毒治不愈之慢性症狀、確有絕對把握可以保證在最短期間內痛快斷根。
▲時間自上午八時至下午十時隨到隨診
▲院設青島天福西頭雲南路廣州路轉角電話一一七七四四

服過一次即知其中好處
新吉福德祿
戒煙聖藥

新吉福德祿是濟世之妙品解救苦海中同胞之唯一良劑研究於去歲始告成功在國活世人不勝枚擧凡染有鴉片外一切慢性中毒等症服之無不暢銷經廿餘最短期間解脫一切病魔希望有到病除購服早脫苦海而登光明之路同胞從速並
主治鴉片嗎啡一切良好等症海洛英白面壯陽健身體舒筋活血衰弱服此藥能補腎特長婦女寒症不康固腦老年精神百倍便效能返老還童增加食量單詳秘結清血固定神安功效另有詳明筋骨疼痛腰腿酸麻服法
青島總經理天合益藥房　濟南普利門外徐家大藥房　總批發處北京同仁製藥社

國際◎保險
營業課目：火災保險　運送保險　海上保險　汽車保險
敝社對於所經理之貨物之運送保險特予以優待（隨呼隨到）
帝國海上火災保險株式會社
朝日海上火災保險株式會社
住友海上火災保險株式會社
日本海上保險株式會社
青島代理店
青島山東路一八三號
濟南一大馬路緯五路
國際運輸株式會社保險部
電話二一四二九二號

鍼灸按摩專家田達義
統治內外婦兒各科
純以古法針灸、新醫理見解、而以毫針施術、專治有効時令病、霍亂、中風、不語、半身不遂、吊線瘋、羊角瘋、癆疾、泄痢、嘔吐、胸氣、眼疾、心腹痛、牙疼、耳聾、喉蛾、手足腰背疼痛、各種癰疽、疔瘡、瘰癧、婦人月經不調、赤白帶下、治症繁多、無不迅速奏効、兒科百病、專以推拿手法、或助以針、收効尤速
上午九時至十二時門診五元
下午二時至五時出診十元
診所暫寓滋陽路南頭19號費縣路轉角

青島日本醫師會

醫院	科目	地址	電話
井辻外科醫院	[illegible]	鐵山路	電話[illegible]
石田外科醫院	[illegible]	濟陽路	同[illegible]
博愛醫院	[illegible]	聊城路	同[illegible]
富田眼科醫院	眼科	東阿路	同[illegible]
沼田小兒科醫院	小兒科專門	陵縣路	同[illegible]
若槻醫院	[illegible]	德縣路	同2四六〇四
田中醫院	[illegible]	德縣路	同2七二六〇
柏木耳鼻咽喉科醫院	耳鼻咽喉科	市場一路	同2八五五三
野見山婦人科醫院	[illegible]	禹城路	同[illegible]
松村醫院	[illegible]	無棣路	同2三三四〇
好生堂醫院	[illegible]	樂陵路	同3〇一〇七
阿部醫院	[illegible]	桓台路	同3一五五七
山東醫院	[illegible]	夏津路	同2五五七〇
神內醫院	[illegible]	德平路	同2四七五七
志波醫院	[illegible]	莒縣路	同2五八三七
廣瀨小兒科醫院	[illegible]	鐵山路	同[illegible]
鈴木醫院	[illegible]	新泰路	同[illegible]
鈴木分院	[illegible]	臨淸路	同2三三〇九

衛生警察兩局舉行 全市清潔大檢查

檢查區域日期等均已規定

青島市衛生、警察兩局以本年四月十四日起、舉行全市春季清潔檢查、該局等特會銜發出通告、俾全市居民遵照辦理、其通告原文如下：

通告 爲通告事、茲定於本年四月十四日起、舉行清潔檢查、所有本市民衆、務各遵照清潔簡則、及表列檢查日期路名、一律於所定日期午前掃除潔淨、以備查驗、如經查驗不潔、卽限令重行掃除、聽候覆驗、如覆驗不潔、卽行分別處罰、仍須責令掃除清潔仰各遵照、毋違、切切此告。

檢查簡則（草案）

第一條、凡屬本市舖店住戶以及寺觀廟宇、春秋二季清潔事宜、均須遵守本簡則之規定、受衛生警察局之檢查。

第二條、檢查日時由衛生警察局先期通告俾衆週知。

第三條、凡舖店住戶所用家具器物、以及床張廚具等、均須運屋外洞開窗門、將天棚牆壁等處塵土、一律刷洗掃除、

第四條、所有搬出物品務須掃淨置於日光中曝晒並於房屋內四週散以石灰或消毒藥水以防毒黴。

第五條、倉庫棧房等處須按照前條辦理之、

第六條、屋外院宇須掃除潔淨勿得稍存污物、

第七條、牛棚馬廐及其他家畜生畜之處、以及其使用器具、均須妥爲刷洗、勿得稍存污穢。

第八條、廁所井窩等物器具、及髒水溝等、若有損壞及不完全之處、應速爲修理、至於髒水溝洩水口、尤須將停滯物完全掃除、以利宣洩、而免於塞、

第九條、凡旅館浴堂藥戶飲食物品店、以及其他衆公共場所悉遵第三四兩條辦理之、

第十條、私有空地應由該地主將草芥割淨掃除、勿得堆集致生蟲蟻。

第十一條、各里院院落廁所等處清潔悉由院丁負責掃除、

第十二條、查驗時各戶須有一人陪行檢查人員以便指示、（如遇陰雨順延補查、依次類推）

第十三條、查驗後如認爲掃除不潔、或有不完全時、得令其再行掃除、如仍爲不潔則行罰辦。

第十四條、理髮所浴堂戲院酒樓等、均須按照取締規則認眞檢查、

第十五條、本簡則自呈奉核准之日施行、

住戶須知（平日清潔責任之所在及其要點。）

一、每院內由房主製備帶蓋垃圾箱一隻、箱之大小、應依照衛生局規定格式爲標準。

一、各雜院內應由房主僱用院丁並應具報清潔隊登記發給符號名爲私有院丁。

一、各住戶垃圾務須倒於箱內、不可抛棄箱外、妨害衛生。

一、各雜院公共地上及拉扱箱外之污穢書廁所、經過清潔隊丁運除後、所有地上狼藉之拉扱糞便、概由各雜院內之私有院丁負責沖刷掃除、各戶勿得誤爲清潔隊丁辦理不善之咎。

一、各雜院拉扱箱內污穢及廁所坑內糞便、如有充滿之患、皆由清潔隊丁負責清理。

一、清潔隊拉扱汽車按市內道路規定推行次序、例如自東西而至南北週而復始、永爲循環來復之間、一星期爲度、所有雜院拉扱箱之大小、必須按照第一條之規定。

一、凡清潔隊丁應負責、如有誤時、可電知三二九二號該隊知照辦理。

其檢查清潔日程業已規定、計自四月十四日起至二十五日止、可全部檢驗完畢其海西、分局可於本月二十一日檢查完畢、其第一日各分局各受檢查區域應於三日以前打掃清潔、以便查驗、其各區地點如下、

市南界內、十四日檢查團島一二路、台西一、二、三、四、五各路、台西緯一、二、三、四、五、各路、

市北界內、冠縣、金鄉、邱縣、平陰、朝陽、金鄉東、長安、惠民各路。

海西界內、新疆、晉集、大港沿、渤海、小港一、二等路、台東界內、奉天、寧海、大港一二三四各路、大港緯一、二、三、四各路、嘉古、順興、濱縣、昌樂、諸城等路、

夏莊區界、興隆、平安、小陽一、機廠、北山一、二、嘉禾等路、下四方東村、東海岸、李村分局、嶗東分局界內之楊分駐所所轄界內各村云。

坊子鎮女警察 爲社會服務

勤務辛勞令人欽佩

在今日之複雜社會中、種種的罪惡、都在都市「所在層出不窮」、爲了防止罪惡的發生、而使社會安寧、所以警察的責任、是相當的重大的、然而人們的犯罪心理、也是隨機應變的、漸漸的女子犯罪的、也日漸增多、所以女警察在今日的都市中、也是必備的。

坊子鎮、雖然只是膠濟路中心的一站、然而因爲坊子距離安邱昌邑昌樂都很近、況且又有兩個炭礦正在長掘着、所以坊子的將來的繁榮是頗可期待的、坊子是屬於濰縣十區、該處設有坊子警察分所担任着全鎮治安的警備、在去年四月間坊子警察分所張捷勳所長、爲了强化全鎮的治安、增加了四名女警、這四名女警曹佩珍、王秀英、趙柔輝、賴秀英四人都是初中的程度、四位女警與男警享受着同等的待遇、她們每天早晨九點鐘上班、下午七點半下班、在這十小時內、每天上車站檢查八次上下車的旅客、此外關於調查戶口、巡邏等事、她們也都和男警一樣的辛勞、此外還有遇着特別警備時、夜間也一樣出勤、她們年青的少女、擔去了寶貴的時光來替社會服務、實在使人欽仰。

張所長、爲了使各女警的知能向上、所以定出教養的課程、施以精神訓話及檢查須知等的課程、以促進她們的勤務日趨强化、養成了健全的警察智能的光、使坊子鎮不易使一般意圖作惡的女子混入境內、這四位女警也不爲無功啊。（寫眞上爲坊子女警察値勤時之情、下爲四位女警察合影）

市內友邦人口 最近統計

突破三萬六千人

青島市內友邦人口來靑者、最近統計後已突破三萬六千之數茲將調查戶數如下：

日本人九五六七戶男一八三六九人、女一五〇五六人、合計三三四二五人、

朝鮮人、六七八戶、男一四三六人、女一〇八七人、計二五二五人、

台灣人、二七戶、男一一六人、女三五人、合計一五一人、

總計人口一〇二七二戶、男一九九三三人、女一六一六八人、總合計三六一〇一人云。

警局頒發證明書 一律不收費

已令各分局遵照辦理

本市警察局以保護市民、發給之人民身分證明書、旅行證明書、爲便利一般市民起見、特自本月十一日起一律不收費用、該局已分別令飭所屬各分局遵照辦理、其訓令原文如下：爲訓令事、查本局辦理發給人民身份證明書、及旅行證明書一案、身分證明書、原收工料費四角、旅行證明書原收工料五分、茲爲體恤市民起見、特自本月十一日起一律不收費用、惟身分證明書遺失、聲請補發時、收費二角、除分別函行外、合行令仰該分局卽便遵照辦理爲要、切切此令。

慰警義務戲 承各方援助 成績極佳

鄭副局長當場致詞

本報於八日晚舉辦慰勞警察基金義務戲、於大軸未上場之前、由本報編輯局鄭副局長致詞如下：

今天敝報舉辦慰勞警察義務戲、承諸位觀衆熱烈參加、敝報非常感謝、今天敝人趁此機會將本報舉辦義務戲之意義、向大家再爲報告報告、想本市民衆、在安居樂業中度生活、我等所以能得到此種生活、其功勞全仗本市警察以不眠不休之精神服務而得到、況且在强化治安運動期內、本報得有非常良好的成果、這固然一方是我們民衆之努力所達到、然而另一方面本市警察之加强勤務、亦爲一重大原因、中國之警察待遇并不甚高、況當此米珠薪桂之時、本市之警察生活、不易維持、而一般警察上自官長下至警士、無不以減私奉公之精神而服務、使本市如磐石之安、因此本市市民應由內心中對於警察表示感激之意、本報基於上述意旨故舉辦此次義務戲、謹以所得之款以爲警察之基金、承各方面予以極大援助始有此良好之成績、況且當此風雨之夜、承各位觀衆踴躍光臨先到者固然有座位可坐、後到者均抱向隅、甚至於立於座後或坐礪座、而花六元之代價毫無怨言、足證各位觀衆之目的在慰勞保國衛民之警察而不在觀劇、本市在此時期惟有一方代表觀衆向警察界全體致感謝之意、一方代表警察向民衆致謝「共襄義擧」。鄭副局長致詞畢全體觀衆掌聲雷動、由是更可促進警民之間之情感更進一層云。

右爲張君秋之賀后罵殿 左爲台下聚精會神看戲之觀衆

聯銀行業務發達 行址不敷用

交通有將行址讓出意

中國聯合準備銀行成立以來爲華北經濟之總樞軸、其業務之發達迅速、實屬可驚、華北經濟界之發展以至今日者、皆該行之努力之所致也。

青島分行三年以來之業務狀況已詳誌昨日本報、惟今後隨時勢之推進業務日漸繁忙、內部設備亦隨之日臻完善、惟以現在之行址、地面狹小不敷應用、該行當事者早擬另建一新行址、因建築材料昂貴、未能實現、茲聞本市交通銀行、聞悉準備銀行此種困難情形、自動願將交通銀行行址讓與該行應用、蓋交通銀行自事變以來、以業務景況而言頗適宜於現在聯銀之行址、又鑒於聯銀門前每日前往匯兌存款者之擁擠情形、遂有讓與行址之意、此舉如能早日實現、對於一般市民便利殊多、聯銀當局、亦當深爲感謝也云。

楊辦事員 講日警察概況

市北警察分局蘇分局長、因前該分局辦事員楊秉義、赴日留學期滿、業已返靑、調任保安科服務、該分局長爲使全體員警明瞭日本警察之情況起見、特定於本星期五下午三時、在該分局大禮堂、召集全體官警、聆楊辦事員之講述云。

五千櫻花樹苗 卽將運靑

本市觀光協會頃在日本訂購櫻花樹苗五千株、不日卽可運送來靑、分在嶗山兩區及第一公園栽植云。

清潔衛生 娛樂場平康里

市南警察分局 將召開座談會

市南警察分局徐分局長及秋元指導官爲謀管內各娛樂場所及平康里之淸潔衛生、特定於本月九日、十日分赴各娛樂場所視察、視察完畢後幷定於十二日在分局內召集管內各娛樂場所及平康里主人開座談會、商討今後改善之方針云。

李村警民合作 收效頗鉅 會擊斃匪徒

本市李村警察分局界內、近日爲謀地方治安工作强化之際、於官民合作之下、收效頗鉅、乃本月初該村長曲維季見有一人來村形跡可疑、且該人聲言找村長有事、時有該管巡官偵知該人爲冒充村人、名王宜福、會爲匪徒、前來有不軌行爲、而王宜福亦擬拒捕、當場被擊斃云。

新民會各分會 組織工作 將開會討論

新民會青島特別市總會、頃以本年聯合協議會、已定於七月間舉行、本市之各分會之組織工作、已定於本月十二日午後三時、召集各行同業公會會長、討論各項準備工作云。

滋陽路發現 天花嬰屍 屍體已火葬

本市天花流行以來、迄今月餘、仍不時發現、警察局已飭屬切實注意調查、本市西鎮滋陽路八十九號門前、於本月七日夜、又發現被棄男嬰屍一具、翌日經警察局派員檢查後、該屍身年約二歲、確係患染天花致死、其屍體已火葬、棄屍地帶、已消毒隔離、以防傳染云。

市長杯球賽

參加者共有二十隊

本市教育局主辦之市長杯籃球賽、報名於八日截止、參加之男子隊十五隊、女子隊五隊、定於十日開隊長會議、討論比賽程序云。

市中隊强化 積極練習

「頃市長盃球賽在卽市中隊組織完備、於體育主任武繼濤及教員樂善周指導之下、努力練習、勢力雄厚、以備此次出馬」、主將王綺格曾爲本市之二次代表、此次任市中隊中鋒之職、徐善曾民興左右二翼、且前鋒二將亦皆靑市上手、衆後衛田少卿、張方球一左一右、防守鞏固與前鋒前後應呼、全隊個人技術連絡工夫、皆相當可觀、故若蒞對此次市長盃比賽錦標頗爲虎視云云。

華交從業員 組織球隊

本市華北交通生計所、中國人從業員、爲提倡體育公餘鍛鍊身體起見、現組織籃球隊、名爲華交生計隊據云該隊內有前天津銀行隊老手蘇丹、本市籃球健將于興孫及前本市市立中學袁敬之、現該隊每日練習甚勤、不日將在本市叫陣云。

東文書院師生 見義勇爲

向警察共濟會捐款五十四元

本市東文書院師生、素具相助精神、見義勇爲、好事向不落……該院中學部師生全體、又因警察人員爲國捐軀者貴顯感謝、故向該局共濟會集捐國幣五十四圓八角、以恤因公殉職警士之遺族、而表敬仰之徵意、該款已交該會、並已聲明收條、古道熱腸、實爲可風也。

欲得精美照片 さくらフィルム 用當 櫻花牌膠片

興亞學院 運動大會

全校學生參加

本市濰縣路興亞學院院長岡田淸一氏、對於學生之體育極爲注意、每屆春秋季均舉行全校運動會、本年春季全校運動會、於日前舉行、全校學生均參加、到各界來賓多人、岡田院長及敎員泉、丁、楊、新見諸氏均到場照料一切、運動項目中有各項賽跑、角力、拔河、遊戲等、至下午一時許始散會云。

各界不爲風雨所阻 爭看義務戲

劇目極精采掌聲雷動

本報特寫

在「强化治安運動」中、最賣力氣的要算是警察先生們了、警察們的工作時間、是不分晝夜、沒有休假的、終日的在勞苦着、在辛苦着、他們一樣、是爲誰辛苦爲誰忙、誰能給他們一些安慰、他們的工作、就是他們唯一的安慰、辛苦的工作、微小的代價、而全青島市民竟能得到十分平安的生活、青島的治安、在華北可算是首屆一指了、因此、本報爲了要給予本市的警察深一層的安慰起見、特組織了慰勞警察基金委員會、籌察慰勞基金、在馬連良率領的扶風社、將要離開青島的時候、特別的挽留在八日晚演唱義務戲一日、各界都是在熱烈的贊助本報的義擧、同時都是極踴躍的要慰勞警察、所以各方面都給予極大的援助、光陸大戲院是義不容辭的犧牲了一晚的營業、完全爲本報籌義務、扶風社的全社員更是慷慨的「共襄義擧」、在警察方面、看到了這樣的情形、心中要深深的感謝着各界人士的贊助、同時不覺的在辛苦的臉上帶着一些安慰的笑來了。

雖然是天公不作美、在八日的晚上、風也來了、雨也下了、微風細雨也要參加慰勞警察的義務戲、但是人們決沒有以爲風雨所阻而不去聽戲的、有了風雨的點綴、使光陸大戲院的門前更加了熱鬧的情形、洋車、汽車陸續不斷的來往着、熱鬧的情形、盛極一時、風雨的降臨、只是給予人們多些的消費、許多人因爲雇不着洋車而要乘汽車去聽戲的呢。

因爲是下雨的關係、所以許多白天在電影院的人、在白天三點末場看完電影以後、看着外面落雨的天氣、回去不方便、不如稍等一會接着看夜戲、因爲不對號的緣故、不走又可以佔着好位子、豈不高興、因此、許多人順便在四如春買來一些肉包子、在自己的位子上一面吃着肉包子、一面飲着香片、面孔上是一片消遙自在的得意微笑。

全場的秩序、這是難得那麼嚴整、全場無論樓上樓下一律不對號入座、去得早的佔着好地方、去得晚的、甚至於有向隅的、然而、所奇怪的是沒有爭座吵架的事情發生、這也許是因爲來看戲的人們的不是爲了聽戲、而是爲了慰勞警察先生的原故罷、看戲的觀衆們、如果以類別來分的話、這天晚上義務戲的觀衆比較起來、要以商人最多、由此可見、商人的性情、是更加的見義勇爲了、得到寬惠的警察們、不得不對全市的商人來一個敬禮了、警察局督察科幾乎是全體總動員的出勤、一方面是盡他們的職責維持秩序、一方面是要表示他們的謝意、警察先生們也更是特別的盡職。

也許是戲碼硬整的原故、八點鐘還沒到的時候、光陸大戲院那麼大的地方、已經滿座了、四圍都已站滿了立着的人、眞是出人意料以外、下雨的天氣會有這麼許多人來捧場、無怪乎馬連良在後台很高興的說、「今天下雨、能來這麼多人、眞捧場啊、」由於他的高興、演唱起來、恐怕是更要賣力氣了啊。

松雪芳的取金陵、這齣戲武工很重、博得彩聲不少、取金陵下場、是張君秋的賀后罵殿、「張君秋眞瘦啊、」台下批評的人多是這麼的說着、但是這位後起之秀張君秋眞是少有的旦角、他的嗓音是嚴得像出水蘭音、一招都能出水似的、由他那兩隻玲瓏的眼睛、就博得許多掌聲、假如他再有一嘴又齊又白的牙齒、該是更加的漂亮了呢。

賀后罵殿完畢以後、休息五分鐘這時由本報編輯局副局長鄭譜康致詞、說明了舉辦義務戲的意義、和慰勞警察的援助精神、幾句直截了當的話、使聽衆們都知道了這天晚上的義務戲的意義重大了、（詳見另條）

詞畢、時已九時半、馬連良的拿手佳劇借東風隨着鑼鼓的聲音開展了、台上吉時煥然一新的換了馬連良自己的台面、淺黃的圍子、古銅色的藝術一小車馬鑼在上面、這漂亮的台面、十足的表現了藝術的天才、連拉胡琴的琴先生、和打鼓的諸君們、都是一身深古銅色的綢長袍、無怪乎是名角了、一切一切都帶着名角的風味、葉盛蘭的周瑜、馬富祿的蔣幹、哀世海的曹操、馬連良是前部魯肅後部孔明、馬連良上台了、觀衆們的精神爲之一振、瘋狂了的一陣掌聲歡迎出一個「率」字來、這「率」便是馬老板的唯一妙處、所謂妙在點睛也、馬老板的做工唱工、不用我們多說、已爲世人所共知了、葉盛蘭的嗓音是清脆、台下的觀衆們發出贊美的聲來說、「這小生眞漂亮、尤其是衣服、這衣服可眞漂亮啊、」的確、周瑜的衣服是漂亮出奇、尤其是白緞上繡着紅葉的一件、後來又換一件大紅金花的、最後的一件白緞繡藍龍的行頭、這身行頭、青島眞少見得很、

最後來了東風以後、周瑜要殺孔明的時候、小卒說、「誰是諸葛亮、諸葛亮走了、諸位同胞、來年再見、」

大家希望看來年再見這位諸葛先生了、滿意的退出戲院、然而雨點仍在滴滴答答、表示爲馬連良餞行的意思。（馬連良借東風之一幕）

春冰慧痕

呆漢

她側耳一聽是汪氏邱柏齡與海嘯的聲音、這時和尙仍在像唱曲兒似的念着經、並不因爲本家兒吵架而停止住他們的職務、如玉只聽見吵起來聽不出是爲什麼、她索興出來站在院子裡聽、只見素娟瑞芳等也都跑過去了、如玉看情形不對、也走到北屋門外來聽、原來是海嘯、因爲他母親已死、好像是這家子再沒有麼顧他的人了、今天他送三回來、乘着大家忙亂、北屋他母親屋裡沒有人、他去開箱子拿東西、被他父親過來碰上、當時吵起來、汪氏也進來一查見箱子裏的東西、已經有一大半兒早就沒有了、邱柏齡氣得要打他、逼問他將東西弄那里去了、海嘯只是不承認、問急了、他說他母親死了、他母親的東西應當是他的、氣得邱柏齡罵他一頓、要打他、汪氏等在旁拉勸、瑞芳先將邱柏齡拉出去、汪氏將箱子鎖好又勸解海嘯一番、將他拉到她屋裡去、這一場風波才告一段落、如玉回到自己屋裡、還聽見邱柏齡在瑞芳屋裡喊罵、有兩句是：「我簡直是養活一群狼了、你們打算把我氣死、你們才遂了心、那是夢想……」這些話好像是特意叫如玉聽的們、如玉冷笑了一聲、暗想邱柏齡當作霸多端、不會有好報的、海嘯的不肖、素娟的淫邪、正是他給造成的、他還不醒悟、眞是可嘆！她不再想、也不再聽外面的事、鋪好床鋪蒙頭大睡、次晨一覺睡來見天已不早、忙起來梳洗、開開屋門、見廚子老媽子們正在忙着開早飯、因爲今天沒有經、較比昨天冷靜的多、移時瑞芳到如玉屋裡來叫她去吃飯、如玉因爲將起來並不大餓、叫瑞芳自己先吃去、瑞芳轉身要去、如玉又將她喚回來、悄聲問道：「你們老爺走了沒有、昨夜又同你說什麼來！」瑞芳道：「什麼也沒有說、只生了一晚上悶氣、看那樣子不定又生什麼歹主意呢？今天家裡沒有事、一清早就走了、」如玉點了點頭沒有說什麼、已料出他的意思來了、欲知後事如何、且聽下文。

第八章 佈疑陣禍起蕭牆【75】

且說邱柏齡自從疑心如玉與孫俊奎仍有來往、且私訂約會以後、當晚籌思一夜、怎樣去對付他們、他認爲如玉是故意侮辱他仇視他、他以爲這次應當給他們一個嚴厲的教訓自己爲雪這恥辱非先將那誘惑她的男子處治了不可、自已要振一下拿出男子漢的魄力來、所以他容忍了一晚、始終未發作、次晨起床後、臉也未洗、卽匆匆的去了、其實他並未到別處去、一照直奔了東安市場裏花了十塊錢、買了一把很銳利的帶鞘的尖刀、刀身有五六寸長、他揣在懷內、又跑到張士氏處來、張士氏因爲他家裡正在辦白事、又見他滿臉愁容、不知是又有什麼事、當下問道：「又有什麼事嗎？」邱柏壽道：「沒有什麼事、就是心裡不大痛快！」張氏道：「你有什麼不痛快的。

哀情小說 情天淚

老感

第四回 飄零的身世【75】

說着她就照了照鏡子、便拉開櫥、由櫥裏拿出來一件陰丹士林大褂穿上、又照了照鏡子、向琳妹道、「我這樣行吧？」琳妹道、「姐姐、不要以爲我穿陰丹士林大褂、姐姐不妨穿一件旁的好看的衣服、」秀娟道、「我也是不樂意穿花花綠綠的很大方的、」秀娟穿好了衣服與琳妹站齊了一比、除了比琳妹少微胖一點外、旁處全與琳妹差不許多、看來儼如同胞姊妹一樣、她倆收拾停當了後、看了看表已到了七點三刻、秀娟就向琳妹道、咱們可以去了、看再去晚了、叫人家嫌死、」琳妹點了點頭、說了聲是字、便同着秀娟走出來、她倆先到了女老板的屋裏去告訴了一聲、就往外走、剛走到街門、就見吳師傅迎面走了來、秀娟道、「我們以爲你誕接去了呢、我們才帶要去、」吳師傅道、「我在家了子後、本打算直接從那裏去、可是一看時間又早、所以我就走了來、同你們一齊去、我也不到裡邊去啦、咱們一塊去吧、」她們三人到的馬路上來、就有洋車過來攔坐、她們三人分別坐上了一輛、秀娟告訴了一聲燕樂、由秀娟的車了在前三個洋車夫就微開腿奔向燕樂而來、她們到了燕樂、時鐘正好八點、旁的唱手、倘有一些沒有到的、已經到了的唱手就過來打招呼、老板這時候早在園子裡等着、看着新唱手來了、也忙跑過來招應、並給園子裏已來的唱手介紹、秀娟倒不覺着怎樣、惟有琳妹、向來懶得跟旁人說話、這時又不好不應酬幾句、嘲時急得臉上熱辣辣的、這時園子裏已陸續上坐、旁的唱手也都來齊了、一個個打扮的好似是花球、惟有秀娟同琳妹是淡淡衣裳、格外現着別緻、俊秀、其中那個紅玉一看見秀娟跟琳妹、心中不免一怔、暗暗猜道、「這一對姊妹長的眞夠漂亮、」同時也起了一番嫉妬的心思、暗想、「我眞是得努力的活動、不然的話、恐怕是實不過她們的、」她想着用眼鎵向台下一掃、看到她自己所約的坐、已到了二三朋、心中不免一喜、好像覺得有攔槽必操似的、她就用向着她撒嬌會意的笑了笑、待了一會工夫、紅玉又向她那兩帮客人看時、見那客人不大向自己這邊瞧、倒是對注意秀娟和琳妹、心中不免就有些醋意、暗罵道、這些小子我看有些靠不住、他們別見異思遷那可就糟糕了」、我總得攏括住他們、他們不捧我不要緊、可是他們要是一捧別人、那不是我已經做熟了的飯、叫旁人吃了麼、」她想着這兩家客、一個人對一件新鮮的事情發生興趣時、本來是越生疑心、覺得事情越像、今天紅玉就是這種情形、他自己本來覺得長的不如秀娟琳妹漂亮、恐怕自己的坐叫秀娟或者琳妹奪了去、

鼠瘡瘰癧 乾坤瘰癧丸
馳名全球 淋濁專藥 尅淋敵 五淋白濁 一盒保好
青島金鄉路太和春經售
BN四九

解結初老期之 一切退化現象
維他命E劑「欲不老」，功能賦活各部機能衰退之臟器，增加內分泌之活力，豫防老衰，恢復疲勞。男子服之補體健腎，制止早老，女子服之滋陰補血，調整天癸。兩性同時服之，更能除去彼此缺陷，發揮雙方快味，性質溫純，効力猛烈，一年四季，均得服用。

主治効能
回春壯陽 滋稠精血
補虛療弱 改造膏囊
預防中風 調整天癸
解倦蘇神 防止早老
欲不老
ビタミンE劑 ユベラ
各地藥房均有出售 一五〇粒 七五〇粒
北京田邊公司

解救五淋
徹底除濁 絕不復發
通例按四日間之內服 卽可停止分泌物 澄淸排尿 使局部鎭痛消炎 使患者自覺的消退痛苦 實爲向來所有各種治淋專藥所不及也
包裝 二〇片 一〇〇片
製造發總發售處 鹽野義商店 大阪市東區道修町三丁目
靑島出張所 靑島市奉天路一六七號
SUC⅓3
鹽野牌 五淋拿根片

武俠小說　臥虎藏龍傳

王度廬著　鏡海畫　【8】

第二回

舞杖飛鏢黃昏戰古堡　安弓設網深夜遇奇人

他一步一步走回到土城下、却聽得一陣哀啼、是蔡湘妹的聲音哭着說：「爸爸呀！爸爸呀！……」劉泰保大吃一驚、趕緊跑到近前、就見湘妹伏在她父親的身上、放聲號哭、劉泰保驚訝着問道：「怎麼樣啦？」上前蹲下身、摸住了蔡德綱的手、覺得已然冰涼、又按了按脈、脈已停了、劉泰保就忿忿地說：「這也很好！他玉正堂府裏的人把外縣來此辦案的捕役殺死、這場官司咱們可是非打不可了」蔡湘妹止住了哭聲、哽咽着說：「打什麼官司？就是衙門來問賊人的眞情、咱們也是不敢說呀！說出來、宛平縣的知縣也不敢據實稟報、賊人捉不着、玉正堂一生氣倒許辦咱們一個誣賴的罪名！」劉泰保咬着牙發了一會呆、便點頭說：「你想得也很周到、不愧你是班頭之女、現在你爸爸既已死了、你哭也是無用、以後咱們再設法替他報仇、緝兇捕盜就是了。你們現在帶着公文沒有？」蔡湘妹說：「公文在我的身邊帶着了！」劉泰保說：「好啦！那麼咱們就趕快把你爸爸的屍體送到關廂、報官檢驗、到時你不要多說話、誰要向你問我是什麼人、你就說我是你的舅舅。」湘妹說：「舅舅不好、就說你是我們的朋友好了！」劉泰保點說：「怎麼說全行、你就把地下的彼槍拾起來吧！那也算是個證據。」蔡湘妹便慘答應了一聲、從地下撿着了兩根斷槍、當下劉泰保就把蔡德綱的屍體背起來、他在前、湘妹在後、一同離了土城往南走去、劉泰保隨走隨說話、勸解湘妹、湘妹卻一路上不住地啼哭、這時天色已然昏黑、郊外的風又哭得很猛很寒、四下全是黑茫茫地、連一盞燈光也看不見、及至來到德勝門關廂裡、就總已經敲到一更、兩旁的舖戶多半已關上了門、來到一所官廳的前面、劉泰保就把蔡德綱的屍體放在地下、他就走進去、喊着說：「老爺們！快來看看！現在出了人命案啦！」官廳裏只有一位值班的老爺、帶着兩個堆兵、一聽說出了人命案、就全都嚇了一跳。劉泰保就向那哭哭啼啼的蔡湘妹要過來會寧縣的公文、他就說：「死的是甘肅會寧縣派到京城來捉拿大盜碧眼狐狸耿六娘的班頭蔡德綱、這是他的女兒蔡湘妹、我是他的朋友、叫劉泰保、我是在鐵小貝勒府作教拳的師傅、前門外全興鏢店的大掌櫃子神槍楊健堂那是我的表兄、東城鐵掌德五爺他是我的好友、因爲蔡班頭知大盜碧眼狐狸藏匿在某巨宅之內、到底是在什麼宅門、我可也弄不清楚、今天恰巧在街頭相遇、蔡班頭知道碧眼狐狸出了德勝門、他就請我幫忙、於是帶着他女兒、我們一共三人、出了城直追到土城、就追上了碧眼狐狸、我們剛要下手逮捕、不料那女賊竟敢拒抗官差、我們與她交手、堪堪就要把她拿住、不料就又來了一個騎着黑馬的强盜、這人是碧眼狐狸的徒弟、因爲天色黑了、他的模樣兒我們可沒看清、不過大概他年紀不大、也是在那某巨宅內匿藏着的賊人、他手使一口寶劍、……老爺你可記住了！他那口劍正是前幾天我們貝勒府中所失、提督玉正堂正在督人尋查的那口斬鋼截鐵的寶劍、所以把我們的刀槍全都削折啦！」說着、叫湘妹把手中的斷槍扔在地下、劉泰保就又說：「我們手裡沒有傢伙兒啦、只好用飛鏢打他、不想那個人手中也有鏢、他就吧的一鏢、蔡班頭就受傷倒地、及至兩賊騎馬逃走之後、我們再看蔡班頭、他就已然斷了氣、我們才把屍背了來、請老爺們檢驗、至於那兩個賊人、此時大概還未混進城去、請老爺們就快些搜索。還有、驗屍之後、趕緊請老爺替我們回報提督衙門、請玉大人替我們緝兇、那個賊人藏匿在貴人的宅門裏、那宅門是哪家我雖說不清、可是一定在鼓樓附近！」劉泰保的話如同連珠一般的說了出來、那位老爺嚇了、臉色都嚇白了、因爲這案情實在不小、隨就命人打着燈籠出去看了看死屍、只見致命的傷是在前胸、血流得很多、那只鏢還深深插在肉裡、蔡湘妹又扒在她父親的身上哭嚎了一陣、此時又來了十幾名巡街的官人、其中有的就認識劉泰保、就說：「劉二爺、您怎麼在這兒啦？」劉泰保又指手畫腳的把案情說了半天、官人就請他跟蔡湘妹先找店房歇息、等到明天亮了、再驗屍辦案。於是劉泰保就在官廳的對面找了一家店房、他與湘妹分屋住下、那蔡湘妹悲痛她父親的慘死、直直哭泣了一夜、劉泰保也一夜未得安眠、因爲事到現在、寶劍雖已有了下落、可是那兩個賊人仍難捉獲

今日節目

日本XGDP 923KC

四月十日（星期四）

八、〇〇 新民體操 北京
八、二〇 初等日語講座 北京（第一四五講）久宗世一
八、四〇 京劇唱片 北京 彩樓配 陳德霖 董小宛 玉芸芳
九、〇〇 新聞重述 北京
九、二〇 商情行市 北京
九、三〇 新民講壇 北京 新中國再建社會事業之商 速度前進方向（四） 新民會中央總會部員 焦定遠
一一、五〇 唱片 本台 新民會旗歌 芙蓉劍 杜麗雲
一二、〇〇 報時 北京 家庭常識
一二、一〇 職業介紹 北京 注射血清應有的知識
一二、一五 娛樂節目 北京 一、西河大鼓 寶玉探病 馬增芳 二、相聲 數來寶 高金
一三、〇〇 新聞 北京
一三、一五 商情行市 北京
一三、三〇 評書 北京 飛龍傳（第一三三回） 品正三
一四、三〇 新聞 北京
一四、五〇 娛樂節目 北京 一、牌子戲 冷不防成家 杜果金 二、梅花大鼓 黛玉歸天 新鳳雲
一八、〇〇 兒童時間 北京
一八、二〇 兒童新聞 北京
一八、二七 預報本晚節目 本台
一八、三〇 中等日語講座 北京（第一四五講）益田信夫
一九、〇〇 青年時間 北京 北京近代圖書館演播
一九、二〇 行政工作報告 北京
一九、三〇 演講 本台 日外相訪歐之效果 北京電台宣講員
一九、五〇 單弦 北京 青皮（上） 曾振庭
二〇、二〇 新聞 北京
二〇、四〇 娛樂節目 北京 一、南胡洞簫合奏 二、琴書 馬陵道 翟青山
二一、三〇 地方新聞 本台
二一、四〇 京音大鼓 北京 群英會 方紅寶
二二、〇〇 報時 北京
二二、一〇 新聞 北京
二二、二〇 京劇 北京
預報節目 本台

日曆

△四月十日（星期四）
△陰三月十五日
△潮候 滿潮午後五時五分（三二四）
△潮退 午前四時三五分（一九九） 午後十一時一五分（四〇） 午前十時五〇（二五）
△太陽出 六時三四分 沒 七時二八分
△太陰出 七時四一分 沒 五時一〇分

青島一等郵局 封發輪船郵件時刻通知

甲、去上海之郵件四月十日封發
乙、去大連之郵件四月十四日封發
丙、去日本之郵件四月十二日封發

東亞海運汽船出帆

△印船多禁載
門司、神戸行（午前十一時）
▲貝加爾丸 入渠欠航
▲原田丸 四月十二日
▲泰山丸 四月十九日
▲日光丸 四月廿二日
▲利通號 大連、芝罘、威海衛行 四月十二日
▲大智丸 大連行 四月十三日
連雲港行 ▲十八共同丸 芝罘、天津行 四月十二日
△尼德烏德丸 △唐山丸 四月十三日
▲華山丸 威海衛、大連行 四月廿四日
上海行 ▲華山丸 四月十五日
▲台南丸 上海、南支行 四月十七日
△筑後丸 四月十四日
東亞海運青島支店 青島館陶路四五、四七號 電話 2八二七五一七 夜間宿直2八二七七號

大連汽船出帆

△印船多禁載
上海行（午前八時半入港）
▲大連丸 十日正午出港
▲青嶋丸 十三日正午出港
▲天津丸 十六日正午出港
大連丸（午後一時半入港）十二日午後五時出港
▲天津丸 十四日午後五時出港
▲大連丸 十七日午後五時出港
▲青島丸
上海行 △黃河丸 四月十一日
△白河丸
天津行 △黃河丸 四月十日
△白河丸
大連汽船會社 青島支店 電話2八一一至八一一五 時間外 2八一一一

國際運輸扱船

國際出張所 2四三六五 華人眼房 2七六六五 期定直通船 3〇四九九

嶋谷汽船出帆

北海道行 ▲海平丸 四月十四日入 四月十九日出
運賃地左記請照會 青島總理店 國際運輸株式會社青島支店 電話（2八一〇一 代表（四回線）

吉田組扱船

自長崎 △千兩丸 四月九日入
自芝罘 ▲住生丸 四月十日入
吉田組青島支店 本店 朝鮮木浦府海岸通 電話2三二七九號 支店 門司市本町二丁目 青島長安路三五號

川崎汽船出帆

▲紐育線（神戸發） 諾而夫克丸 四月廿八日
▲中南米線（神戸發） 四月五日
▲諾威丸 四月下旬
▲聖川丸 四月下旬
▲晚香波沙市線 五月下旬
▲致馬丸
▲桑港羅府線 諾而夫克丸 廿八日神出戶
運賃及其他詳細情形請向左記地址照會
青島代理店 川崎汽船株式會社 昭和海運公司 館陶路一三號 電話二、四〇一三 七〇四四號

海州組合出帆

	入港	出港
海州行		
▲得春號	九日	十日
▲迎春號	十日	十一日
陳家港行		
灌水口行		
▲承春號	十一日	十三日
▲元泰號	十日	十二日
▲江春號	九日	十日
▲瑞祥號	十二日	十四日
石臼所行		
▲永祥號	十日	十二日
▲太平號	九日	十日
▲恒新號	六日	十日
▲華新號	八日	九日
▲大有一號	九日	十一日
▲海川號		
石島行		
▲義通號	九日	十一日
▲平安號	十一日	十三日
▲義順號	十三日	十五日

株式會社中村組 隱岐輪船洋行 協信海運株式會社 海州汽船同業組合 電話2二四四五九號 2四八八八號

大阪商船出帆

日滿連絡船（前十一時大連發）
▲黑龍丸 十一日
▲伯羅吉爾丸 十二日
▲熱河丸 十三日
▲扶桑丸 十四日
▲報國丸 十五日
▲烏拉爾丸 十六日
▲亞爾然丁那丸 十七日
▲鴨綠丸 十八日
▲烏利丸 十九日
至於運往各地之貨物運費船票價及開船日期寄港等事詳細情形請向左列地址照會
大阪商船株式會社 青島出張所 電話2三五四〇號
荷客取扱店 青島商運株式會社 新疆路十八號 電話2二一〇六號出貨房 2二一〇七號入貨房

朝鮮郵船出帆

	入港	出港
仁川行		
▲慶安丸	九日	十日
▲釜山丸	十四日	十五日
▲平安丸	十九日	二十日
上海行		
▲平安丸	十三日	十四日
▲慶安丸	十八日	十九日
▲釜山丸	廿三日	廿四日
釜山、朝鮮行		
▲鎮江丸		

船票於開船一時間以前發賣、至於運費及其他詳細情形、請向左記地方照會
朝鮮郵船株式會社 代理店合資會社中村組 電話2二四六〇號 2三三〇號

鳴謝良醫

啓者鄙人身得哮喘不眠及全身浮腫症經日見沉重奄奄一息在此危急時期友人言及廣西路第一旅社戰大夫醫術精明經驗宏富會活人無算遂請其診治斷係水鼓症診治數日霍然全愈鄙人得蒙再生之恩感激莫銘謹登報端以鳴謝忱並願患此症者亦得沾此仁術焉
華陽路四六號住戶張文彬謹啓

讓盤聲明

讓盤人今將在青島小港一路合夥所組設之同聚公全盤出讓與受盤人接受改名恒聚成繼續經營所有同聚公號內墊底資產以及欠內欠外均歸受盤人承受無論將來發生若何盈損均於讓盤人無涉所有同聚公以前所作保證仍由讓盤人負責除簽定契約外特此登報聲明
讓盤人同聚公股東 劉文超 同裕厚 育興東 恒聚堂 東記 劉方城 祝世五 任溫如 仝啓
受盤人濟南恒聚成 苗香生啓

聲明退股

鄙人等前合夥營業設立久隆五金行茲因另有他圖不克兼顧邀同證人經東西股全股同意已將號內舖墊貨物帳目等截至二十九年十二月底止結算淸楚鄙人等應得鴻利及股本已如數收回該號加利記字樣照常營業嗣後該號生意盈虧概與鄙人等無干除續立退股據外合再登報聲明

退股人

呂德壽堂代表人呂品三 謝鴻順堂代表人謝午橋 蕭信德堂代表人蕭蔭南 蕭崇德堂代表人蕭甫南 蕭仁德堂代表人蕭華南 謝光裕堂代表人謝摘堂 王明新堂代表人王香亭 王祐國堂代表人王雲生 謝偉雲 王忠厚堂代表人王俊生 同啓

久隆五金行改組聲明

本號原有股東呂德壽堂代表人呂品三謝鴻順堂代表人謝午橋蕭信德堂代表人蕭蔭南蕭崇德堂代表人蕭甫南蕭仁德堂代表人蕭華南謝光裕堂代表人謝摘堂王明新堂代表人王香亭王祐國堂代表人王雲生謝偉雲王忠厚堂代表人王俊生等因另有他圖情願退股經東西股全股同意已將號內舖墊貨物帳目等截至二十九年十二月底止結算淸楚退股人應得鴻利及股本已如數退還並將合夥議單收回註銷本號已另招他股加入字號名稱改爲久隆和記五金行照常營業嗣後本號盈虧概與退股人無干除續立退股字據外合再登報聲明
久隆和記五金行股東兼經理李新三 股東兼副理鄒石生 同啓

遺失聲明

啓者敝堂所領正陽關路三十六號公地其租地憑照及全部文件於事變時遺失除呈請財政局補發外特此登報聲明此項文件無論何人拾得者一概作廢
壽萱堂啓

失票聲明

敝人由龍口裕年號立青島裕昌銀號照付匯票二只計一〇七四號恒茂東名下洋五百元又一〇七五號恒祥泰名下洋五百元並在龍口福順德匯青島順德照付匯票一只計一六五〇號係其安名下洋三百二十元因一時不愼將票遺失向後無論落於中外人手概作廢紙特此登報聲明
宋其鼎啓

鳴謝啓事

敬啓者敝號於三月二十六日搭白河丸輪赴上海運魚二十一桶業經太古洋行保險航途偶遇暴風猝發被浪沖去十桶當向該行聲明經該行調查屬實按市價如數賠還足徵該行信用卓著特登報端以鳴謝忱
敝福康信啓

華振氏藥房

本藥房特有專門藥劑人才調製各國處方所用藥料均選上乘按方調劑準確精良決不以賤品誤人以重道德著名各國成藥化學藥品及化妝用品等物不但價格定價特廉如蒙惠顧無任歡迎
山東路二十七號 電話二四〇三四號

山東汽車行

汽車部 車務新價廉晝夜服 修理部 工精價廉 迅速 前存車各車款部 顧客 電話三二〇四三五〇四 地址 山東路三十三號

英記酒樓

酒菜 麵飯 星期 茶點
山東路一七〇號電話二五五九號

健胃．補肺 藥補屯柳 NEOTONE

劉氏 開鬱舒肝丸

專治男女肝鬱不舒、胸膈悶堵、腹滿膨脹、不思飲食、倒飽嘈雜、嘔吐酸水、氣鬱凝結、噎膈反胃、氣逆不順、肝胃刺痛、甚至痛極難忍抓破衣服者、服此丸立愈、功效神速、凡由飢飽急氣所受一切疾病、服藥一盒全愈、重病二盒、准保除根、每盒國幣二元六角、外埠函購加寄費四角五分

劉氏 疝氣立消丸

專治偏墜疝氣、小腸串疼、腎子墜疼、或梅毒性疝氣等症、服藥一盒、准保全愈、每盒洋一元五角

劉氏 淸血掃毒丸

專治男女傳染各種花柳毒病、男淋女帶、撒尿刺痛、小便紅腫下疳便毒潰爛、結毒歸內、身起濃泡斑疹疥毒痔漏等症、舊毒未淸、接染新毒、梅毒入骨、筋骨疼痛、凡因梅毒發生一切危難之症、打針不好者、服此藥一盒即愈、重病二盒准保除根、每盒國幣二元六角、外埠函購加寄費四角五分

總經理 福海藥房 青島黃島路
代售處 健民藥房天津路 長春藥房石村路 泰和堂東鎭威海路 新民藥房天津路 仁發藥莊滄口大馬路 太和春金鄉路 同德堂台西緯二路

三鶴牌 三和棉織廠

SAN-HO

老牌子新出品

蘇紗汗衫 涼爽舒適
各種背心褲頭 棉毛運動球衫 西裝內衣襯衫 婦女兒童新裝 莫不應有盡有 歡迎批發零售

青島 三和棉織廠精製
營業部 高雄路 電話 二一五五三七
廠址 密路口 三一七一六
電報掛號一三五〇

青島金融合作社啓

本社開幕以來荷蒙各社員匡贊營業日趨發展良深感奮凡各種存款及零存整付儲蓄存款等無不竭誠辦理爲便利社員存押貨物備有倉庫兼辦小本放款輔助小本經營者并代理火險人壽險保險業務今爲合東鎭各社員存放款特在合東鎭設立辦事駐在所本社辦事手續敏捷利息特別從優如蒙惠顧無任歡迎
保證責任 青島金融合作社啓 社址 肥城路十四號 電話 二七七三九
辦事駐在所 合東鎭商務會內

橫濱正金銀行青島支店

資本金壹億圓（全額拂込）
積立金壹億四千參百四拾萬圓
營業種目 定期、當座、特別當座預金、貸付、割引、內外爲替信用狀發行、其他一般銀行業務
本支店 橫濱本店、東京、東京丸之內、名古屋、大阪、神戶、門司、長崎、小樽、大連、營口、奉天、新京、哈爾濱、張家口、北京、天津、芝罘、濟南、漢口、上海、香港、廣東、馬尼拉、巴達維亞、泗水、孟買、喀拉基、倫敦、紐育、沙市、舊金山、羅府、布哇
出張所 新嘉坡、盤谷、河內、海防、西貢、斯瑪蘭、斯拉巴亞、蘇拉巴亞、盤谷、堡、柏林
日本銀行代理店 青島市銀行營業部
電話（二）八二二一一、八二二一二、八二二一三（宿直兼用）、八二二一四、八二二一五

營業科目

辦理海陸轉運事業 倉庫營業、報關代辦 包裝部、運搬貨物等事宜 總經理水火保險一切事宜 關於直接或運輸資金之墊付

國際運輸株式會社青島支店

山東路一八三號 電話二、代表八一〇一號 二、八一〇五號
荷扱所 北京路八三號 電話二、六三八號
本社 大連
營業所 日滿各主要地及膠濟、津浦、京漢、京包、北寧、各主要驛
支店

三百餘年 古方正藥

青島代理山東路廣東商店 台東三路德興紹房
國藥家有製牌子唯我最老
陳李濟參茸衛生丸 烏鷄白鳳丸
受樂良藥一百種目錄函取寄奉
藥房紹店均售 陳李濟行上海山東路二二五號
主治 先天不足、後天失調、氣血兩虧、腰酸腿冷、夜多小便、耳鳴眼花、思慮過度、未老先衰、病後體弱、一切虛弱
主治 月經不調、經多經少、或先或後、胎前產後、宮冷不孕、崩漏帶下、乳汁稀少、一切婦科病

介紹良醫

姜君敏五年度畢業於德、家學淵源、已歷三世、臨證經驗、積四十載、內外兩科、著手成春、於婦人科、尤擅勝場、應診濟南、多歷年所、聲名藉甚、去冬以時局關係、客青少試端倪、回春無算、同仁勸駕懸壺、作島上病者福星、並代定診費如下、特此登報介紹
診察所 東鎮 上午 東鎮天路三十五號杏林春 下午 雲南路二十九號恒豐和 電話二一四八七六（一〇九〇四）
診費 門診一元出診二元車費在外貧苦免費市外另議
介紹人 王保三 鄒道臣 王鑑堂 張宗庚 萬少三 何德六 孫啓山 劉少向 周霽華 吳宗堂 宋于海 王鑫林 宗幸西 王學初 李晶玄 高樹田 同啓

戶井齒科醫院

拔齒、治療、專門、（無痛迅速價廉）
肥城路三號（德縣路口） 電話（二）七一二九〇號

申謝國醫張君百效

張君百效醫術高明、著手成春、經君治愈、神機妙算、見者皆驚、痞積停經、上列各病、蒙君醫治、恢復本能、返老還童、感君之德、並告病者、速求救星

懸壺屈指、青壯時期、不勝病疾、精神沮喪、此今年得、余所治鳴、同謝壽域

普濟之老君、敵人內寒、下諸報端、發保遐齡、共保壽年、生藥補用、

疑難症同、不凡大寒、婦女與服、貧血虛症、又聊寸表、

先生診例 門診上午十時起至下午三時止 出診下午三時起至六時止 門診二元 出診五元 寓膠州灣一路十二號（南公園後） 診所 每月初一十五停診 辦公處（住平原路一號）

販賣瑪自達電燈泡廣告

各種電燈泡
眞空電燈泡12—12.5W 一個 貳角五分整
眞空電燈泡 20W 一個 貳角五分整
瓦斯入電燈泡 30W 一個 叁角整
〃 40W 一個 叁角五分整
〃 60W 一個 四角五分整
其他電燈器無不俱全
青島新民報事業部啓 山東路六號 電話二、四一八三號

優點 選料監工：經久耐用 效率最高：馬力極充
如蒙惠顧 極承歡迎
君如需要電 馬達 務請牢記 玲奮馬達 能使君十分滿意
青島代理處 盛亨洋行 東鎮 歸化路十二號 電話三、二二二四
上海玲奮電器機械製造廠

主治 脚趾濕癢 頑癬癩瘡 皮膚奇癢
定價 二角 四角 六角
山西路一二三號 南洋大藥房 電話二一五八四二

慈光大戲院 東鎭

四門路二十三號 電話三一、一六八八
循環開演 十一時起 每日下午一時至晚十時止 星期日及例假十時開
座價 二角 一角 加捐在外
自四月九日起上演三天
頭集 女俠紅蝴蝶 友聯公司出品 全部武俠巨片 徐琴芳 賀志剛 主演
下期上演 桃李爭春

中和戲院

青嶋山東路北首 電話二二六二三號
趙曉嵐 秦月樓 韓子峯 筱王虎 劉湘臣 楊壽山 孫慧霞 桂雅卿 茹福麟 林縵雲 張文娟
午一時開五時止 夜六時開十一時止
午戲 打花鼓 北漢王 嘉興府
夜戲 全部 舞場恨
午戲價目 池座七角 樓座五角 碼座三角
夜戲價目 池座一元 樓座八角 邊座四角 加捐在內

安平安

每日三回 一時三時五時七時九時 放映
星期日早場十一時開
票價 學生兒童 毛五 一角 七分
電話二五二四八

各界紛紛函催 本院盛情難却
【今日獻映】 聯美公司集團監製
岳楓導演 葉逸芳編劇 李錦光作曲
古典美人 張翠紅 顧也顧 韓蘭根 曹娥 領銜主演
艷傳今古 第一部民間最大愛情悲劇 戀殉歌唱片
梁山伯祝英台
三年同窗！情如膠漆！長亭十送！難捨難離！
本寒窗學是同 佛前盟誓 蘭閨約首 驚白婚咯血思想
誓新近身同郎死！化做前墳蝶雙飛！
（片內名曲五支現最流行）

明星大戲院

每日五場 循環開映
四月九日起連映三天
特激奧勃林、露絲泰萊
二大明星合演緊張刺激偵探巨片
香巢血痕
SLIGHTLY HONORABLE
律師仗義 案頭飛刀 謀殺血案 兇手是知交
沉痛刺激文藝巨片 下期公映 棄夫

光陸大戲院

循環開演 座價 七角 五角 四角 加捐一成
今天獻映…新華影業公司出品古裝歷史鉅片
完全新印版 保證寸尺無缺 今年新拷貝 更覺清晰
三演員千餘人 攝製三年 期間道具 古色古香
顧蘭君 金山 顧而已 鶴齡 魏鶴齡 湯傑 主演
貂蟬

雄敵美人義成兵不一人一冤猛住計字家將美銅變
王司徒巧設連環計 董太師大鬧鳳儀亭……
下期公映 天作之合 韓蘭根 白雲 主演

FOLOZU 福祿壽

每日五場 九七五三二 〇〇三二
九日、十日、兩天
米高梅公司熱艷肉感名貴鉅片
社交上衆生相……女性面面觀
塗脂抹粉 賣弄風騷 飽食足衣 恣情淫樂
拉娜透納 會衙 劉亞理斯
湯姆白郎、愛尼泰露意絲合作妙趣情節片
女性群象 THESE GLAMOUR GIRLS
彈性女兒 手段高妙
女見酸溜溜 男見色迷迷 風流的府學 荒唐的學子
下期公映 龍鳳新配

光陸電影院

海泊路六十三號
循環開演 每日一時起至晚十時止 星期例假早場十時開映
座價 頭等五角 貳等四角 參等三角 兒童一角 五分
四月九日起連演四天
大東影片公司超特出品
全部武俠探險古怪鉅片
汪福慶領銜主演
大人國
探險家青島發現 ！ 俠客們大激戰 ！
下期開演 可憐的姊姊

CAPITOL THEATRE 金城

湖北路廿七號 電話三七六二六
新環球公司出品偉大歷史戰事鉅片
李却亞倫 安狄黛薇
二巨星合演陸騎兵大會戰
叛艦英烈傳
滾木雷石打的敵軍人仰馬反！
兵在用陣不在多！
將在謀用不在勇！
大鮑勞倫二士敵了萬兵 尉勃斯頭百人住百雄！
下期公演 人慾

金城大戲院

西大森（同記）二十二號
評戲皇后劇界明星
朱寶霞 陳豔芬 筱銀順
筱銀鳳 王筱樓 筱寶寶 花金順 花艷芬 花銀順 宋筱紡 筱玉子 彭洞生
（四月十日）
午戲 全本 醒世鐘
夜戲 全部 玉堂春
價目表
午戲座價 池前十排八角 池後五排七角 樓座每位五角 碼票二角
夜戲座價 池前十排一元 池後五排一元 樓座每位三角 碼票
外加捐一成
先售對號座位開始售票期間每日上午十時

光陸大戲院

東鎭 福寺路六十三號 電話三五五〇六分院
循環開演 每日一時起 早場十時 星期例假 晚十一時止
座價 樓上四角 樓下三角 學生兒童一角 加捐一成
十一、十二、十三日 連演四天
中影公司出品 有聲對白 悲歌浪漫 長片
王玉美 王君達 陳野禪 顧無爲 領銜主演
梨花夫人
她是一朵花 一社會上的交際的 男性、受的靈魂 她女性的身世、尤可是經歷、中歌
下期公演 慈母淚 滿家庭映鉅片